中華民國十七年八月三十一日 即陰曆戊辰年七月十七日 星期五

時事新報

中華郵政特准掛號立券按照總包特別優益送之報紙

今日出版三張 每份售洋三分八厘

第八千七百八十七號

營業部 電話中一七八六〇 編輯部 電話中二六三五 [illegible] 電報掛號六九六〇

廣告刊例：特等 新聞中起碼五行每天每行大洋四角五分；頭等 封面論前起碼二行每天每行大洋一元四角；二等 長行大洋一元起碼三行每天每行；三等 普通長行大洋八角起碼一百字每天每行；四等 字大洋一分起碼一百字每天每行；分類廣告每格每日大洋六元逐日登[illegible]二月起收

定價目：[illegible]

上海商務印書館
大廉價六星期
訓政開始 補助教育

啓者：敝館出版新時代、新學制各種教科書，呈經 大學院審定，其已遵批修訂在續審中者，亦承 大學院明令一律仍可采用。值此訓政開始，爲補助教育起見，特定**八月十三日**起至**九月廿三日**止，**上海總館現款交易**，小學用教科書**七折再打八折**；中等以上學校用教科書**八五折再打八折**；其他圖書及儀器文具照相器具等照實價再打**八折至九五折**不等。機會難得，務希惠顧諸君注意。

南京路新新公司對面
亨得利鐘表總行
自建新屋全部落成
定七月十九日正式開幕 大減價廿一天
特備賤賣品十餘種非常便宜惟祗售三天敬請各界捷足先得勿失交臂先此露佈

百齡機 補血 / 百齡機 消化
可以實驗
實驗用品 小粉Starch半匙 玻璃杯一只 百齡機二片
實驗手續 用溫水二兩調和小粉於玻璃杯中此時液體僅作混白色入百齡機兩片將玻璃杯隔水加熱以代人體原有之溫度約半小時取出觀之則已明淨而化爲右旋糖Dextrose矣
說明 右旋糖常存於血中爲調補體力調節體溫之唯一要素（見Shermans—Chemistry of Food and Nutrition）飲食之中既以小粉爲主分而百齡機能於極短時間盡化爲右旋糖故服者飯量猛增血液加多身體日健
大瓶二元 小瓶一元
上海九福公司發行
國內外各大藥房均有出售

南京路中市湯盆衖西首邵萬生隔壁
中國化學工業社第三發行所開幕
▲夏歷七月初八日起 夏歷七月十七日止▼
大廉價
祇有今日一天
三星牌
洗髮皂精 香雪 花露水 特等牙粉 美髮霜 果子露 清快爽身粉 避蚊香水 立消蟲咬水
各種香粉 蚊蟲香 生髮油 觀音粉 百倍三星醬油精 軟質雪花精 香皂 三星牙膏 三星牙粉 雪花精 香水精 各種香水
買一瓶贈一瓶（每客每種以購十件爲限）
（照定價七折）
批發照批價九折以現欵爲限
十倍三星醬油精每元四瓶批發九五折

九一四內服新藥
清血滅毒 根本治療 服必全愈 愈不復發
每瓶一元五角
上海中法藥房總發行 全國分行及各大藥房均有出售

上海黨政軍聯席會敬謝
本會議前經議決徵集物品慰勞退伍士兵，當推陳德徵、黃光斗、賈伯濤三同志負責進行，嗣蒙泰康公司捐助餅乾五百包，先施公司捐助菓子露一兩打（以不敷分給變價八元另購毛巾）毛巾二打，三友實業社捐助毛巾一千條（付代價八元），南洋兄弟烟草公司捐助大聯珠香烟一萬枝，除轉送退伍軍人上海乘車船指導所代爲分贈外，特此登報申謝

預約 余天休博士繙譯 中英文對照
中華民國刑法
該書用精細洋紙印成分精裝普通裝兩種准於九月一日出版由本月念五日起至三十一日止（預約六天）購者速來
（出版）（預告價）精裝三元 普通裝二元五角 預約 二元 一元五角
發售預約處 四川路二三五號 界路一〇一號 天民書局

革命評論 第十七期出版
本期要目
亡黨的兩大政策…（陳公博）
現實的幻滅與鬥爭之激烈化…「清黨歟」？「鼯鼠歟」？…（許德珩）
國民革命的危機與我們今後的奮鬥…（劉侃元）
日本在華之國家資本與財閥企業團…（黃惠平）
日本政黨研究…（楊開渠）（高橋平）
價目 每冊五分 全年五十二冊國內二元國外四元郵費在內 國民黨員及學生六折
地址 北四川路六九號復旦書局總發行 各大書坊均有代售

昌興公司
亞細亞皇后船
二萬五千噸 現定九月一號即陰歷七月十九禮拜日上午九點由滬直放香港往小呂宋 兼船招商局北棧
本輪客位寬敞速率甚快行駛平穩絕無暈浪之苦兩天內可達香港船內侍役招待周到更爲便利起見統艙亦可搭女客如蒙賜顧請向外灘四號廣東路轉角敝公司客票間接洽可也 電話中央一六五八 昌興公司謹啟

加新式標點符號分段的
三民主義
定價四角
三民主義的本子很多，但還沒有標點本。這個本子能使讀者節省時間精力，容易瞭解明白。
上海亞東圖書館印行
（11）

MODEL ENGLISH READERS
周越然編
英語模範讀本
全書四冊
學外國語之目的有二：（一）能聽而懂外國人之語話，并能自說外國語而爲外國人所懂；（二）能讀外國文字，并能用外國文字寫本國已之意思而不至誤解。欲求達此目的，必須明瞭外國之風土人情。本書於英美二國之人民生活，極爲注意，故用本書以[illegible]
定價 第一冊 布面八角 紙面六角 第二冊 布面一元二角 紙面一元 第三冊 布面一元二角 紙面一元 第四冊 布面九角 紙面七角

周由廑編 英語論說文範 初集九角 二集一元二角 三集一元六角
英語語音學綱要 一冊六角
商務印書館

一百年前

□在一百年前——一八二八年——的夏季，韋勃斯特（Webster）的字典開始在美國出版，使當時的讀書界耳目爲之一新，至今仍不失爲世界字書名著之一。

□在今年的夏季，我們把**綜合英漢大辭典**全部出版了。我們雖不敢說此書能與韋勃斯特的字典有同樣的威權，但其綜合世界各種字書名著的優長，搜羅一切最新的材料，加以精密的編制，確係東亞英語字典中一大創作。且於字典本身以外，兼含百科辭書及文法參考書的性質，極合於國人的最新需要。

全書兩厚册 計四千頁 定價十二元 郵費五角

特價九元 陽曆九月底截止

照書價再打九折 中期特價

商務印書館

中華書局大廉價

▶下列各書在廉價期內照原售實價再打八折◀

兒童讀物

兒童文學叢書

【故事】二十四集 各七分

▲仙人脚 ▲與我何干 ▲憂愁公主 ▲羊三郎 ▲奇怪的魚 ▲三種可愛的東西(上) ▲三種可愛的東西(下) ▲大魔術家 ▲鹿醫生 ▲自大的狗 ▲小傻子 ▲奇怪小人 ▲蠍人 ▲城鼠與鄉鼠 ▲除樓 ▲打火盒 ▲女郎捕盜 ▲單身擊賊 ▲人造 ▲蘋果 ▲世外桃源 ▲助戰的貓 ▲金牛

【小說】二十集 各七分

▲陳步德航海 ▲小矮狐 ▲笛客卻客 ▲洞裏的家庭 ▲魔黑球 ▲小獅和野牛 ▲小狗熊 ▲一個奇怪的頭 ▲小斑馬 ▲十二個公主 ▲井外仙源 ▲羅蘭(上) ▲羅蘭(下) ▲怪屋子 ▲怪寶石 ▲貧女和王子 ▲幼女殺妖 ▲勃西年記(上) ▲勃西年記(下) ▲十八箱

【兒歌】二集 各七分

▲桃花開 ▲金魚

【詩】四集 各七分

▲楊柳姐姐 ▲湖水 ▲菊花黃 ▲寒梅

【謎語】九集 各五分

▲看不出 ▲猜一猜 ▲一條腿 ▲四隻手 ▲是甚麽 ▲猜不着 ▲玉筷子 ▲一條龍 ▲家家有

【文藝圖】四集 各八分

▲大街上 ▲小豬 ▲蟲兒 ▲一片

【笑話】五集 各六分

▲天天喝酒 ▲到美國去 ▲綁狗尾 ▲湊樂 ▲立刻就來

【故事曲】二集 各七分

▲有趣的家庭 ▲悲歌集

優美歌劇

葡萄仙子	一册	一角半
月明之夜	一册	一角半
三蝴蝶	一册	一角半
麻雀與小孩	一册	一角半
春天的快樂	一册	一角半
七姊妹遊花園	一册	二角

這幾種歌舞劇，都是兒童文學家黎錦暉先生的得意之作：宗旨高尚，趣味深長，詞句清新，曲譜流麗。可以欣賞文藝，可以練習歌舞，眞是最出色最名貴的劇本。

我的書

每種一册

小說	十姊妹兄	二角
小說	十弟姐姐	二角
小說	猩猩公主	二角
小說	人魚公主	二角
小說	獸子圖	一角
小說	玫瑰仙子	二角半
小說	虎友	一角半
小說	秘密洞	一角半
小說	貓弟弟	二角分
常識	孫猴子理髮店	六分
故事	笨鵝	一角半
故事	笨雞	一角半
故事	萬知博士	一角半
故事	小貓人味	一角半
故事	紅毛野人	一角半
故事	鹿的故事	一角半
故事	三個傻子	五分
故事	蜻蜓哥哥	一角半
故事	自己的麥田	一角
故事	一封信	分
故事	禿頭俠客	角分
故事	哥哥	角分
故事	翻筋斗先生	角
故事	珍珠燈	角
兒歌	月亮	七分
兒歌	黃貓	七分
故事詩	小雞哥哥	一角
故事詩	馴鹿	一角
新詩	饞孩	一角
新詩	湖水妹妹	六分
新詩	薔薇姐姐	一角
遊記	菩陀遊記	六分
童話集	阿春的扇子、	一角
故事畫	大蜘蛛	一角半六分

兒童叢書叢書

【兒童常識叢書】六集 各一角

全世界的小孩子 的故事 象

【兒童藝術叢書】每册 四集 各八分 各六分

▲小工藝 ▲剪刀姐姐 ▲小刀哥哥 ▲鴨蛋殼 ▲小青菜 ▲鉛筆工程師 ▲綵線新娘子 ▲火柴老博士 ▲燈光大先生

【兒童百科叢書】

可怕的蠅 一册 實價五分

有功的牛大哥 一册 實價五分

【兒童叢書】

兒童文藝圖第一集 六分

【兒童叢書】

兒童創作集 十册 各五分

小說林 一册 三角

胡氏兒歌 二册 三角半

公民仙事 一册 一角

中華故事 十二集 各一角

故火神 四集 各六分

戲劇 三集 各六分

【兒童課餘服務叢書】

兒童常識畫 第一集(狗) 一角

兒童故事畫 四集 各七分

小演說家 一册 六角

迦茶日記 一册 三角

可愛的小圖畫 一册 四角半

新聞編輯法 一册 五角半

【民間故事叢刊】六集 各八分

▲烏龍精 ▲玉葫蘆 ▲杜宇鳥 ▲水仙花 ▲貓師傅 ▲大石橋

▲中華童話 三十種 每種五分

▲世界童話 五十種 每種五分

▲小小說 一百種 每種五分

(戊102)

小朋友 週刊

◀兒童的恩物▶

□每星期一册 定價六分 半價三分

□預定全年五十二册 祇收一元五角六分(本國郵費在內)

□預定半年二十六册 祇收七角八分(本國郵費在內)

□廉價期內再打九折□

小朋友週刊，每期有有趣的文字，精美的圖畫，又有懸賞，應徵者可得文具書籍等獎品。

上海羣治大學暨外交專科續招男女生

科級（一）大學文法本科法律專門部一年級新生及各級插班生（二）外交專科國文英文考試日期隨到隨考但入外交專科者免試俟上課二月後再行編級以上各科原校成績最優者得援前例　校址　背家渡勃生路口橫椰樹路十六路無軌電車可直達校門　▲章程函索即寄

私立上海商科大學預科初中招男女生

（校舍）本大學由工商儲蓄會集資拾萬元在上海公共租界戈登路海防路建造四層樓新校舍聘請（校董）孔祥熙方椒伯王雲五匡仲謀許世英胡樸安馬寅初鄔少山趙晉卿錢新之爲校董現招（科系）（一）大學本科分銀行系會計系國際貿易系工商管理系及商業教育系（二）大學預科分一二三年級（四）初中一二三年級并以合作事業商業文事及報學等科（三）大學預科分一二三年級（四）初中一二三年級并以（實習）工商儲蓄會所辦事業及報學等科設備如銀行儲蓄及合作事業等爲教學實驗之所聘請（教師）馬寅初劉大鈞潘序倫朱懋澄陳鐘聲王京我傅德潤朱巽元道賢模等二十餘人爲教授講師（考期）即日起在新校舍報名九月十日考試十七日開學函索新印詳章并課程一覽須郵票四分

敬業學校學生家屬注意

本校維持委員奉市政府令派王祖廉岑德彰陸松蔭爲校務委員會主任及王正式 小學部學生已於本月一日到校　一切學校報名須於三日內用一八月三十日開課 希各家長注意爲荷 敬業學校校務維持委員岑德彰王祖廉陸松蔭同啓

上海廣肇公所設立上海廣肇公學通告

增加學額 本校添建新屋業已落成學額可增至八百五十名考試新生上午八時半舉行第二次新生入學試驗 開學 中小學九月五日 幼稚園九月十日 校址 北四川路橫浜橋 陽曆九月三日 校長盧頌虔啓

吳淞中國公學大學部啓事

本公學因修理校舍地板油漆未乾考試地點改借上海小西門尚文路上海中學投考者望於九月四日上午八時以前往上海中學應試自即日起報名者可仍往本校新名或就近赴上海中學報名

滬江大學暨附中招生

招生 本校大學部設自然科學社會科學教育商業科凡持有高中畢業證書者可投考大學一年級其有相當程度者得投考預科大學部男女兼收本校附中設高中初中三年（報名手續）大學部先向本校教務處索取報名單填妥後附報名費兩元逕寄本校中學部報名函件請逕寄中學部主任（考期）大學及附中均在九月四日上午九時起大學及高中連試兩日欲索詳章須附郵五分報名單及招生規程函索即寄 上海楊樹浦軍工路本校啓

上海特別市教育局立案 愛國女學招生

本校體育專科、高中文科、初中科、小學科、特別科各級部招新生插班生，報名即日起，元，隨到隨考，學費圖書費……地址上海西門外方斜路……校長□□融五啓

大陸大學啓事

本校第二次招考時因時間匆促未及報名者甚多茲念其求學情殷特通融辦理凡在第二次報名時未及報名者可於即日起到九月四日下午四時止來校報名九月五日考試過期絕不通融又本校定於九月十日開學十日至十三日註册並檢查體格十四日正式上課

現在的社會已由「孤寂」「寂寞」而入於「聯絡」「歡欣」的途徑

聯歡牌香烟是應新社會的需要而產生的

品高價廉

五十枝聽 每聽祇售大洋四角

十枝包 每兩包祇售大洋一角五分

猛虎商標

愛情的障碍（墨）

舉凡一切腥臭，人都厭惡，可見得人的惡性是相同的，不要說天地間的尸物腥臭難聞，就是人的日常口氣腥臭，也使人嗅着好不難過，所以一個人患着口臭病，那不特朋友要憎惡，就是妻夫間的愛情也大大有關係，因爲夫妻的親密、接吻是第一緊要的，假使口臭，誰肯給你接吻呢？這不是愛情的障礙嗎？不要緊口臭有藥可治，虎標八卦丹是專治逆氣上沖口氣腥臭君若口氣腥臭等夫人厭惡時，可向烟紙店藥房裏買一包來，包你口氣芬芳尊夫人十分滿意此丹兼治下列各症

虎標八卦丹主治

風痧秽症 寒熱交作 時行疫症 跌打刀傷 感冒風寒 猝然昏倒 傷寒中暑 手足腫痛 頭痛肢滯 中風中痰 霍亂吐瀉 無名腫毒 胸膈飽滯 一切咳嗽 心氣腹痛 遠年咀疮

總發行 上海 虎標永安堂 北四川路八十九號 電話（北）一七三六

南市代理新開河林大森

各大藥房及烟紙店均有出售

國民政府財政部通告

爲通告事、查內國公債第十四年公債第二次抽籤還本業由本部照案辦理、茲定於本年九月十日在上海總商會舉行抽籤、九月三十日開始付息還本、無論何地一律支付現洋、以三年爲期、期滿作廢、除函中交兩行照辦外、特此通告

國民政府財政部通告

爲通告事、查整理金融短期公債第十一次抽籤還本業由本部照案辦理、茲定於本年九月十日在上海總商會舉行抽籤、九月三十日開始還本付息、無論何地一律支付現洋、以三年爲期、期滿作廢、除函中交兩銀行照辦外、特此通告

上海特別市黨務指導委員會指字通告第七號

查近有假以黨部或黨員名義在外募捐者、殊屬不合、本會第三十五次常會議決嚴行禁止在案、除通令各區黨部外、恐未週知、特再錄案通告、仰全市同志一體遵照爲要、特此通告

國民政府外交部舉行駐外使領館職員任用考試佈告

本部遵照駐外使領館職員任用考試條例、定於十一月一日在首都舉行駐外使領館職員任用考試、茲將應考資格及考試科目列舉於下、甲、中華民國人民年在三十五歲以下二十歲以上有左列各款資格之一者、得應考試、（一）國立或經國民政府立案之國內外大學或專門學校修法律政治經濟商業等學科三年以上畢業得有畢業證書者、（二）在外國大學或專門學校修法律政治經濟商業等學科二年以上畢業得有畢業證書者、（三）國民政府成立後在黨政機關服務滿一年以上成績優良得有證明書者、[illegible]乙、考試分初試覆試口試三種、初試不及格者不得應覆試、覆試不及格者不得應口試、其成績分甲乙丙三等取錄之、初試科目、（一）國際公法（二）國際私法（三）商法（四）經濟學（五）財政學（六）中外條約（七）[illegible]、覆試科目、（一）民法（二）刑法（三）行政法（四）國際法（五）[illegible]、口試科目[illegible]、外國語文[illegible]、報名日期自九月十五日起至十月十五日止、報名時須繳最近四寸半身相片兩張、開具姓名履歷及住址、報名費每人五元、報名處南京城內獅子橋外交部、[illegible]

江蘇訓政人員養成所招考廣告

本所遵照江蘇省政府公布之江蘇訓政人員考選辦法、另行規定如左、（一）資格、凡年滿二十五歲以上之本國國民、不拘性別、有左列資格之一者均得應入學試驗、（甲）曾在國內外大學或專門學校本科畢業者、（乙）曾在黨政機關服務一年以上著有成績經上級機關保送者、（丙）對黨務工作著有成績而富有法律政治經濟之研究經省或市縣黨部證明保送者、（二）試驗科目、（第一試）（甲）中國國民黨黨義、（乙）民刑法大要、（丙）財政學大要、（丁）教育學大要、（戊）社會學大要、（己）科學概論、（庚）自治制度、（辛）警察學大要、（壬）國際批評或國際[illegible]、（第二試）（甲）體格檢查、（乙）個別談話、（三）考期、九月十日報名截止、九月十五日第一試、錄取者得與第二試、錄取者得與第三試、（四）報名地點、南京八府塘第一中學、（五）報名手續、[illegible]四寸半身相片三張、[illegible]函索章程附郵票二分、江蘇訓政人員養成所啓

上海特別市黨務指導委員會爲徵求國定稅則意見召集全市工商界開會通告

逕啓者、查國民政府爲預備收回關稅自主起見、由財政部指定九人爲國定稅則委員、擬訂稅則草案、聞該員等秘密決定所訂稅率、分低徵如奢侈品進口僅徵百分之六十五、律以外國徵收奢侈品之稅率有多至百分之二百或三百者、實大背平等互惠之原則、本會除呈請中央令飭財政部注意平等互惠之原則妥擬稅率外、特定九月二日下午二時在總商會召集全市工商界徵求關於國定稅則之意見、務希本市各工商團體推派代表准時參加、俾集羣思、共策進行、除分函外、特再通告

上海私立昌世中學通告

新生考試　九月三日　科目　國文英文數學常識
舊生補考　九月四日至六日止
九月七日
校址　狄思威路天同路口
附告　高中額滿不收新生　正式開課九月十日

潘序倫會計師事務所附設會計專修夜校招生

宗旨　養成各公司商店優良之會計簿記職員、改良國內工商業會計制度
名額　二十五名
資格　中等學校卒業或相當之程度
課程　中文簿記會計、英文簿記會計、並注重應用與實習
卒業期限　半年
學費　三十元、單習中文或英文十八元
報名　即日起隨繳報名費洋五元、俟後併入學費計算
開學　九月十日
詳章函索即寄
校址　江西路六十二號　電話一九六一六號

修能學社招生

本社開辦六年、對於教授管理、向以養成沉潛篤實之學風、灌輸實際應用之知識爲宗旨、程度略同高中、特別注重國文英文數學三種、第四學年並授商業必要知識、茲定九月十日（陰歷七月二十七日）招收新生及各級插班生、有志來學者請至英租界四馬路太和坊戊辰通信社馮都良先生處報名、並索閱社章（每日下午三時至九時爲報名時間）屆期來社受試此啓
（社址）北河南路海寧路錢莊會館內
社長陳布雷　教務長董貞柯　同啓

大夏大學暨高等師範工業化學專修科招考男女生

（類別）（甲）大學本科文理教商法各科一年級新生及各級插班生、（乙）高等師範專修科第五屆新生、（丙）預科一二三年級新生、（丁）工業化學專修科一年級新生、以上各科男女兼收
報名日期　自即日起
考試日期　九月三四兩日
章程　印有大夏大學一覽函索附郵票八分、招生簡章函索即寄
（校址）上海勞勃生路膠州路口、十六路無軌電車直達校門、報名考試均在本校

蘇州中山體育專門學校招生

學額　本科第七第八兩屆插班生各十名、第九屆新生四十名、專修科新生四十名、童子軍教練班新生三十名
考期　八月十五號至三十一號均上午九時起
開學　九月一號
校址　蘇州長洲縣署內
校長顧拯來　教務主任朱了洲　同啓

吸大聯珠香煙 可得上壽手表

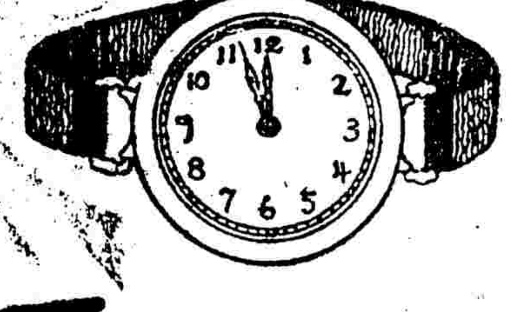

君購大聯珠烟時、拆視內盒底上、見有蓋章煙字者、即為贈表之符號、將該盒底持至江浙皖三省各分公司、均可換取上等手表一枚、

南洋兄弟煙草公司啓

此項贈品以江浙皖三省為限

上海分公司在天津路

非戰公約之回顧（續）

社評　陳鼎揆

美政府發起之由來及磋商之經過

自四月十三日、美國政府提出此項草案以後、法蘭西政府忽提出六個問題、要求須於該項公約以內鄭重注意、其一爲自衛問題、其二爲國際聯盟之盟約有無衝突、其三爲原有之各國相互訂結之中立條約是否受何影響、其四爲洛迦納條約之地位、其五爲如有一國破壞該約、其他國家之地位如何、其六爲該約是否有普遍之效力、美國政府於六月二十三日之送致各國牒文中、對於法蘭西政府所提出各點、逐條予以答覆及解釋、是以六月二十三日之美國牒文爲對於該約最重要之文件也、法蘭西政府於四月二十日所提交各國政府之牒文、至今尚未公布、吾人無從窺其內容、面英國政府於五月十八日[illegible]

美國政府四月十三日牒文以後、始而極爲遲疑、直至五月念六日始將覆文送交美國駐日大使麥克彌、此爲各國政府答覆美國之最後國家、

四月十三日、美國政府訓令各駐外大使、提出之牒文、與六月二十三日所提出之牒文關於公約本身完全相同、其所不同者第二次關於公約條文以前之序文、因與法蘭西政府磋商之結果、略有文字上之修改、以求格外明瞭正確、而開首對於該約磋商之經過及法政府提出六點予以釋明而已、茲將六月廿三日美國政府訓令駐外各大使送交十四國（奧斯屈利亞殖民政府、比利時、加拿大政府、捷克斯拉夫、法蘭西、德意志、英吉利、印度政府、愛爾蘭自治邦、意大利、日本、新錫蘭政府、波蘭、南斐洲政府）之牒文、迻譯如左、

本年四月十三日、美國政府根據於美法二國交換之意見、曾訓令駐在倫敦柏林羅馬東京之各大使、將一九二七年六月三十日[illegible]各該國政府、是否能予以善意之考量、同時曾以同式之草案由美國駐巴黎大使鈔知法蘭西政府、

四月二十日、法蘭西政府曾對於各關係國政府（美國亦在其內）提出另一公約草案、至四月二十八日、美國國務卿凱洛格於演說於國際法學會之際、切實聲明美國政府對於其所提出公約草案之解釋、即關於法蘭西政府另擬草案中所提出之六項要點、並以前美法二國往來文書所注意之事項者、

㈠自衛問題　關於自衛權一項、美國所擬之約文、絕未限制或妨碍之、自衛權者、實爲凡屬主權國家所應享之權利、而亦無論何種條約所當然概括之事物也、無論何國家、於無論何時、應有防禦其領土受人侵犯之自由、而不受任何約文之拘束、而亦惟有國家自己得以決定於何種情形之下、因自衛而必須作戰、使其[illegible]

自來水筆 大廉價

派克　康克林　卡德　華脫門　摩合　及各種

獵狗牌水彩畫顏色

教育用品　中西文具　照碼八扣至八五

樓上批發部　一律削碼從廉

上海五馬路棋盤街口 合衆教育用品公司門市部

私立金陵大學招生

班次　預科及本科（文理農林工業化學醫預科）二年級新生並本科三年級以下轉學生
資格　投考預科須在舊制中學畢業或修畢高級中學二年級全年課程、投考本科須高級中學畢業或修畢其他大學預科、轉學生須在所在大學修業有成績報告及轉學證書
考期　九月六日至八日
校址　南京鼓樓
報名（一）函索本校入學規則、[illegible]

YALE ACADEMY 亞陸中學招男女生

（年級）高中部初中部附設英文專修部小學部
（報名）即日起
（考期）九月五日六日七日、附設各科隨到隨考
（免考）[illegible]
（章程）索章即寄
（校址）上海愛文義路[illegible]捕房東首十六號電車直達
校長何世楨　[illegible]

國立中央大學商學院續招新生

（資格）投考一年級須高級中學畢業或大學預科畢業、[illegible]
（考試科目）[illegible]
（報名）即日起至本月三十一日止、隨繳文憑或大學轉學證書、最近四寸半身相片一張、報名費二元
（試期）九月三日起連考三日
（章程）函索附郵票四分
（院址）上海霞飛路八三四號

上海建華中學招男女生

（名額）初中一二三級各六十名、高中文商普通科各四十名
（考期）九月二號
（報名）即日起
（辦法）（一）凡學生具有成績單或證書經各地黨部教育機關或學會保送者得免試入學、（二）凡學生有志求學而苦無力措資者、如得上述各機關之證明、則得酌予免費
（索章）附郵票一分即寄
（校址）英租界新閘路七十九號
校長黃惠平

上海惠靈學校 英文專科暨兩級中學部 招生

本校現招英專部正預科一年級新生及各級插班生、兩級中學部（高中）文理商師範各科一年級新生及各級插班生（初中）一年級新生
考期　陽曆九月一日上午九時起
報名　即日起在新閘路本校辦理
章程　函索附郵票
轉學　持有相當學校轉學證書或成績單經本校審查合格者准予插入相當年級、遠埠學生准予郵匯報名再定日期補考

上海美術專門學校續招男女生

學額　中國畫系、西洋畫系、音樂系、藝術教育系（分圖音圖工）一年乙級新生各三十名、一年甲級插班生各十五名
報名　自即日起至九月五日止
考期　九月五日以前不論何日均得隨到隨考
開學　九月五日
索章　附郵票四分
校址　法租界菜市路南段
校長徐朗西啓

中法國立工業專門學校中學部招生

本校附屬高級中學定於九月三日招考一年級生四班、五日招考二年級插班生、六日招考三四年級插班生、每日上午八點半起、應考科目可向本校詢問（辣斐德路一一九五）、通年學費三十元、半年十五元、報名自登報日起至招考日止、隨繳報名費二元、四寸半身照片二張
中法國立工業專門學校中學部啓

上海寶興路懷恩中學招生

本校初中小學幼稚園各級均有餘額、有志者每日上午九時至十二時來校報名、報名費二元、惟中學祇收女生、小學及幼稚園男女兼收、（開學）九月五日、（校址）北四川路寶興路口、函索章程附郵即寄
校長方叔康　董事長張庸惠　仝啓

滬北英專及關郵科商業科

招日夜男女生
免去投考手續、現已開始報名、外埠生可索取報名單填寫程度連同報名費匯寄本校插班、編定功課六十首日、夜高級生可免費、練習成績及格者給文憑並介紹職業
男學　上海北四川路橫浜橋附近白保羅路
女學　橫浜北四川路
另設打字機十餘座、另設電話接線科、半年畢業

美請我國加入非戰公約
李濟深到杭定今日來滬
關內殘敵決用武力解決

他方面、將必有同一之問題發生、條約既不能對於自衛權一項而有所加益、則爲和平之主旨起見、不宜對之下一法律的概論、反使狡猾者、得根據已有之界說而以事實就之、藉以自圓也、

（二）國際聯盟盟約問題　盟約對於在約各國、原未加以積極的責任、使於任何情形之下、須加入戰爭、即有此責任、亦爲第二步的、而聽各國自由處分、例如盟約第十款、經國際聯盟第四次大會決議（惟因有一票反對未能正式成立）應解釋爲關於維持會員之獨立與領土完全之責任、應聽由各會員之憲法上正當權力決定、在何種程度之下、會員始必須以武力實行此項責任、由是而言、依本人（國務卿）之觀察、無條件的非戰條約、與聯盟盟約、並不一定不能並立、盟約雖能解釋爲在某種情形之下授權會員令其作戰、然此固一種授權、而非强迫之規定也、

（三）洛迦納條約　借使洛迦納條約國家、負有何種積極之責任、而必須加入戰爭時、其責任之發生、自必因某一條約國首先破壞該約而擅自啓釁之故、而事實上苟使凡加入洛迦納條約之國家一律加入非戰公約、則洛迦納條約更不至因有戰爭而致破壞、由是而受有二重之保障、此則最明瞭者、而凡在約國擅自弄兵破壞洛迦納條約者、同時亦即破壞非戰公約、於是其他在約國在法律上對于啓釁之國自不再受非戰公約上責任之拘束、而得自由履行其對於洛迦納條約所負之責任、美利堅合衆國、極願凡係洛迦納條約國家、一律加入現在所提議之非戰公約、或則目下同時加入、或則依照本草約第三項規定、俟本公約實行後繼續加入、即聲明將來加入、亦並不反對、

（四）中立條約　合衆國對於法蘭西所指之中立條約、未知其內容詳情、自無從憑空擬議、惟竊意法蘭西對於其所擔保中立之國家、其國交必極密切、法蘭西更不妨勸其一同加入非戰公約、如是則凡加入本公約之國家、而有侵略該中立國之行爲時、即屬破壞公約、同時即不受公約責任之束縛、而得自由處置之、如不在本公約之國家、而侵略該中立國時、法蘭西更不受本公約責任之束縛、而得自由履行其擔保中立條約之義務、由是言之、法蘭西縱使與他國訂有擔保中立條約、而並不因此遂妨碍其加入非戰公約也、

（五）對於破壞公約國家之關係　此層於上文已詳言之、即苟使任何在約國而擅自啓釁、因此破壞公約時、其他在約國、對於公約上所規定之責任、對之即立刻解除、此爲毫無疑義者、關於此項原則而欲加以明白之承認、實爲無需之事、

（六）本公約之普遍效力　合衆國自始即盼望其所提議之多方而非戰公約、能適用於全世界、是以於四月十三日送交各國政府之草案、即有相當之規定在內、而就事實上言之、却亦不必俟全世界國家一律同意以後、方始一一批准、開始發生效力、蓋如是則苟使有一國家橫梗其議、或延緩批准、結果且必使其他國之努力、全付流水、而况此項公約而果爲美法德意日及美國所可接受者、萬無其餘大多數國家（苟不爲一切國家）反不能接受之事、且即使誠有其事、而此六大强國、而能共同訂約堅守、即足以擔保避免世界第二次大戰而有餘、而其事可認爲對於人道主義空前之努力、合衆國決不願見因强欲使此公約預行得受普遍之接受、而反致妨碍其實際之功效也、

今日本報重要消息、除已見總標題外、茲再擇尤彙誌如下、㈠外部發表對中日修約問題聲明書、㈡王寵惠昨未抵滬今日可到、㈢奉天代表邢士廉今日赴京、㈣胡漢民今晨離港來滬、㈤各國將開會討論新稅則、㈥王正廷對記者發表最近外交情勢、㈦北平文物維持會電閻氏請扣留蒙古探險隊所得之古物、㈧上海臨時法院觀審細則已經省府批准、以上見第一二張、㈨上海臨時法院明日起准用新刑法、㈩朱兆莘定九月二日回粵、以上見第三張、

非戰公約全文
美使送達國府外部
請我國亦加入此約
已簽字者有十四國

本星期一日、由十四國代表在巴黎簽定之非戰公約全文、與締約經過之紀錄、已由駐平美使館送交國民政府外交部長王正廷氏、此項公文、由柏金斯署名、於本星期二日下午五時、經駐滬美總領事克銀漢面致金交涉員、轉達王外長、其內容譯錄如下、

敬啟者、澳、比、加拿大、捷克、法、德、英、印、愛爾蘭自由邦、意、日、紐齊蘭、波蘭、南菲、及美國政府已於今日在巴黎簽定一約、規定於彼此之間、廢棄戰爭爲國家政策之工具、嗣後解決各國間之一切紛爭、應適用和平方法、此約爲一九二七年六月二十日所開談判之結果、當時係由法外長白利安、向美政府提出鞏固法美永久友誼之糾紛、及後續開談判、乃推廣此意、使此項非戰條約之原簽字者、不僅限於法美兩國、並包括英日、及其他各國政府之與英法共同參加羅加諾條約者、如比利時、捷克、及德意波蘭等、一律加入、此項辦法、適合英政府於一九二八年五月十九日通牒中所提出之點、而[illegible]自條約之眞性質言、此約不僅與彼國政府有關係、並當與[illegible]政府及印度政府共同參加、而新約與羅加諾條約之間、有無不合之一問題、亦經滿意解決、而與[illegible]政府對於[illegible]原簽約國之必要之觀察適合、至原簽約者之限[illegible]、[illegible]美國日本羅加諾條約簽字各國、與[illegible]地及印度、此項決定、完全係根據於實際之考慮、美國希望談判能早日結束、使此約可以早日實行[illegible]世界各國之承認、則必不免於遲延、且美國[illegible]體、亦必多數覺得此項公式之同樣可以接受、而促其無條件援助此至深刻之永久和平運動、惟美國自始即極希望無有一國、失去立即加入此項新約之機會、不僅可以正式的莊嚴的參預此要求世界和平之新表示、且可享原簽約國同樣之利益、因此在美國所提議之草約中、特別規定、凡任何國家、欲加入此約者、均可參加、而今日在巴黎簽定之條約中、仍有此同樣之規定、又查簽約各國在其序文中載明、希望世界各國、均將加入此約、鄙人於此、甚樂報告美政府已接到數國政府之非正式表示、預備早日參加、觀於此項新約、已引起全世界之注意與同情、此乃關係各國所至深感謝者也、因是鄙人謹將此約正式通知閣下、請閣下加以考慮、並徵求貴國政府對於本日在巴黎簽定之條約全文、除內列各國全權之一節外、是否同意、其約文如下、

『美利堅合衆國總統、法蘭西共和國總統、比利時王陛下、捷克共和國總統、大不列顛、愛爾蘭與海外殖民地及印度皇帝陛下、德意志共和國總統、意大利王陛下、日本皇帝陛下、深恐其對於促進人類和平之神聖的義務、且知時機已至、應明白斥責戰爭爲國家政策之工具、俾現在各國間和平與友誼之關係、得以永久維持、並確信其彼此間各種關係之變更、祇應以和平之方法出之、而爲和平與有秩序之手續之結果、凡簽約各國、嗣後如有謀以戰爭促進其國家利益者、不得再享受此約所給與之利益、更希望世界其他各國、爲彼等之榜樣所鼓勵、而加入此人道的企圖、於此約實行之時、即行加入、使其本國人民、屬於此約仁厚的規定之範圍以內、而聯合世界文明各國、共同廢棄戰爭爲國家政策之工具、上述各國、既經決定締結此約、特派定全權代表、（以下爲各國全權代表之名字）彼此通知其具有全權、並經證明無誤、茲議定條件如下、

第一條、茲以各本國人民之名義、爲莊嚴的宣言、指斥以戰爭解決國際間之紛爭、並於彼此間之關係、廢棄戰爭爲其國家政策之工具、

第二條、締約各國承認嗣後解決彼此間以任何原因而起、與任何性質之種種紛爭、除和平之方法外、決不採用、

第三條、此約應由序文中所載之締約各國、按照各國憲法之規定、加以批准、一俟其批准書存放在華盛頓後、彼此之間、立即發生效力、此約依照上節之規定發生效力時、仍應公開、以便世界其他各國之加入、凡表明加入此約之證書、應存在華盛頓、而一經存放之後、在加入此約之國與其他簽約國之間、立即發生效力、[illegible]

美國政府並應在各該政府以批准或加入此約之聲明書、存放於華盛頓後、立即電知該國政府、此約用英法文繕寫、有同等之效力、茲由各國全權代表簽字蓋印、以資信守、一千九百二十八年八月二十七日在巴黎簽字、關於批准及加入此約之規定、己具載約文中之第三條、及其最後一條、此條規定、一俟序文中所載各國、以批准、並將其批准書存在華盛頓後、立即發生效力、並可由其他各國加入、凡表明加入此約之證明書、亦須存在華盛頓、凡任何國家欲參加此約者、即可行使其加入之權、美政府在無論何時、對於願贊助此項世界和平運動、而使其本國人民、加入此約範圍、以促其成功之國家、甚樂接受其加入此約之適當通知、關於此點約文中已明白規定此事、一經實行、於後加入國及其他簽約各國之間、立即發生效力、故各國政府之即行加入者、可於其發生效力之時、完全享受此約之利、彰彰甚明、鄙人行將以一印成之小冊送交閣下、內載一九二七年六月二十日法外長白利安氏向美政府提出之原案譯文、及關於此項多邊的廢戰條約之各種外交文件之全部紀錄、以便參考、並將以所簽條約之副本一份送呈、俟由本國政府寄來、即當轉達也、柏金斯署名、

中央常務會議紀

▲南京本報三十電　今日上午八時中央黨部開第一六七次常務會議、出席譚延闓、于右任、列席周啓剛、恩克巴圖、丁超五、李烈鈞、何應欽、譚主席、議決案如下、

（一）五次全會決議立法行政司法考試監察五院設立次序、由常務會議決定案、決議俟組織法草案擬妥請核時再議、

（二）五次全會交下依照建國大綱、規定訓政時期方案案、

（三）五次全會交下陳果夫提議訓政時期建設程序案案、決議以上二案交政治會議、

（四）中央秘書處提議爲求收發電報敏速便利起見、特擬具設置中央短波無線電台工程設備及經費預算提請公決案、決議如擬設置、其建築方面須求精密、經費由財委會照支、如小有出入、併准據實報銷、

（五）中央宣傳部呈爲該部前向五中全會提議最近擴大宣傳、並確定經費一案、關係目前切要、依現情觀察、中外通訊社及中央印刷所之成立、更不容延宕、特請即將該案從速討論、決定辦法、以便遵照進行案、決議中外通信社應逐漸擴充、中央印刷所先應就事實需要、縮小規模、均由宣傳部另擬計劃、再行核定、

（六）國府秘書處函送工商部長孔祥熙擬具興辦基本工商業、實行民生主義、並擬定籌款方法案、五次全會閉會日收到、決議交政治會議、

（七）中央政治會議函爲准函以第一六一次常會決議取消特種法庭、請妥議辦法、當經提交第一七二次政治會議議決、特種法庭取消、辦法俟司法院成立統籌全局、再行詳議、至一二三慘案特別法庭、應即決定結束、所辦案件、可移送有管轄權之法庭辦理、特錄案函請核辦、決議法律保障人權、司法統一、至關重要、所有各級特別法庭、均應取消、其特種刑事臨時法庭取消辦法、俟司法院成立、再行交議、至一二二慘案特別法庭、應即結束、所辦案件移送有管轄權之法庭按法審辦、即交國府查照辦理、

武力解決直魯軍
北塘方面積極準備
豐潤等處實行包圍

▲北平本報三十電　傅作義電衛戍部、駐韓栁墅收編軍、今黎明密派李生達部第十五師、長捷部第九師前往包圍繳械、業經全部解決、北塘方面直魯軍、白崇禧已派民生河南兩號鐵甲車前往戒備、開抵寶坻之鹿鍾麟部兩師、聯絡東路晉軍、對豐潤遷安直魯軍實行包圍、最近形勢、灤河關內、終須由國軍用武力解決、因奉三四方面軍因歷史關係、不願直接與直魯軍衝突、解除其武裝、如國軍進迫、彼退出楡關時、張學良方允實行繳械、

▲天津本報三十電　昨警備部派李生達何紹南陳長捷各師、解散韓栁墅改編直魯軍、查朱埏帥喻長勱各部、均與張宗昌部李藻麟有圖謀不軌行動、現全部解決、

▲天津本報三十電　三集團砲兵第二營長劉春、今李一營自通州抵津、

滬臨時法院
觀審細則已批准

[illegible]

李濟深昨日到杭
定今日來滬

▲杭州本報三十電　李濟深戴季陶等、於今日下午五時五十分下山、至三橋埠乘「滬江」號汽船赴杭、定明晨（三十一日）赴滬、

▲本埠消息、李濟深等於昨日下午五時四十五分由莫干山啓程、於十時半抵杭、聞定今日乘車來滬、

▲莫干山本報三十電　張繼李濟深戴季陶今晚均可到杭、

胡漢民今晨離港
許崇智今日到滬

▲香港本報三十電　胡漢民已購英船公司加士打輪船票、定明晨八時啓行往滬、但記者在碼頭候至夜十時、未見胡至、或凌晨下船未定、

●腰酸不可耐

腰痠之患、最不可耐、試觀圖中之人、疾首蹙額、曲背彎腰、顯見其痛苦之深、

腰部酸痛、總由腎臟虛弱、蓋人體血液之濾淸、緊乎腎臟、腎臟虛弱則毒質浸衍血中而爲害矣、止痛應速去毒、去毒應先强腎、强腎應即購服

第威德補腎丸

上海南浙江路小花園口

新開　大香賓女鞋莊

自動電話一

新樣最多　定價特廉　承蒙賜顧　竭誠歡迎　本月十六日歡迎參觀　十七日先行交易

王寵惠昨未抵滬
今日可到

▲本埠消息　中委特委許汝爲、自赴法後、今次與胡展堂等、同乘法輪歸國、于二十七日至港、胡因候李戴未來、而許則與傅秉常等、同乘原輪至滬、昨日西島斯號輪、發來無線電報、言今日上午九時半船到吳淞、十一時進口、停在黃浦碼頭等、許、傅等、即在該碼頭上陸也、

▲本埠消息、司法總長王寵惠、由港乘俄國皇后輪來上海、已紀本報、昨得該輪無線電報告、謂本輪須今天上午十時許到吳淞、而船抵浦江、停碼頭、則須在十一時之後、該輪初擬靠泊浦東招商局華棧者、繼念旅客上落不便、遂決計改停於虹口之招商北棧、而王博士即在此碼頭登岸也、

閻錫山行期不定
電調張煜全回晉

▲北平本報三十電　閻錫山昨電衛戍部、調外交參事張煜全等今夜赴晉、閻行期當在出月、

邢士廉今晚赴京
方本仁同行

▲本埠消息、奉方代表邢士廉、來滬已有多日、與各方酬酢頗爲忙碌、刻已與蔣總司令籌商一切、頗爲圓滿、故亟欲赴京一行、俾可與譚主席接洽一切、並陳述奉方最近情形、故定今晚十一時偕國府代表方本仁氏晉京、

外部發表聲明書
關于中日修約問題
日方舊約解釋錯誤

▲外交部情報處昨對中日修約問題發表聲明書如下、甚囂塵上之中日條約問題、外交部與日使第一次來往文件、近日已由雙方公布、日方復文理由不外以光緒二十二年中日商約第二十六條幷無廢棄或失效之規定、幷以約內載有在六個月以內改正商議未完了時、條約及稅則即再有延長十個年間之效力、故對於國民政府以商議期間屆滿爲條約滿期之見解、不能同意而已、此解釋是否約文本意、試就原約文一爲研究、讀者當知日方主張之錯誤也、

中日約第二十六條此次所定稅則、及此約內關涉通商各條款、日後如有一國再欲重修、由換約之日起、以十年爲限、期滿後須於六個月之內知照酌量更改、若兩國彼此均未聲明更改、則條款稅則仍照前辦理、復俟十年再行更改、（下略）上開約文內「彼此均未聲明更改則條款則仍舊辦理」文句、日文約爲一兩締約國無論自何方面不爲此項要求、不行改正時、本約及稅則、應有照舊再十個年間之効力」就條約文字論、雖未明言廢棄或失效、然亦幷無「未完了」字樣、日本此次復文竟將「未行」二字改作「未完了」字樣、是不僅擴張解釋、且將約文文字更易矣、再就約文意義論、該約明言「若未聲明更改、則仍照舊辦理」其語意反面即係一經聲明或更改則不照舊辦理、所謂不照舊辦理者、即條約效力不再繼續、故約文雖未明言廢棄或失效、而實含有廢棄失效之意甚爲明顯、論者往往不就約文詳加研究、遽認國民府不顧條約規定、斷然主張廢棄舊約、是亦不察之甚也

王正廷氏語記者
報告最近外交情況

▲南京本報三十電　今日王正廷語記者、（一）美國現已有正式公文請我國加入在巴黎簽訂之廢戰公約、外部即轉呈國府辦理、當可通過、（二）滬情報處被搜查事、因租界巡警不明情形、有以致此、被擄去關於濟案書籍四冊、現已由滬交涉員嚴重抗議、（三）外部對駐外使領人選、極愼重、發表時更須政府通過、外傳某某任某國使領、均揣測之詞、惟將來所派使領、必皆黨國要人、（四）對日二次覆牒送出後、外交形勢已有轉機、總之我國對此惟採公道辦法、（五）其他各國修約事現仍在往來電商中、（六）中美甯案損失調查委員會在滬、約審查一

延年益壽起居飲食表

早起	練身	晨餐	辦事	午餐	辦事	休息	晚餐	安睡
每日起身、當在東方日出之時、夏季爲五點半、冬季爲六點半、春秋二季以六點左右起身爲最宜、此時可吸最新鮮之空氣、則終日精神愉快、	起身以後、即行盥沐、盥畢、宜飮溫開水一杯、舉行徒手運動、作深呼吸十分鐘、復至淸新之地、步行十餘分鐘、於身體上最爲有益、常宜行之、並不間斷、可享上壽、	七時或八時、進早餐、早餐以半熟雞蛋、豆乳、牛乳、番薯、雞粥、牛肉汁等爲最有益於身體、早餐後宜服百齡機一二三片、	九時至十二時爲辦事時間、所事不論用腦用力、每逾一小時、均宜休息數分鐘、以資調節、	十二時至一時爲午餐時間、餐前宜佐以愉快之聲音、或互相談笑、餐後宜服百齡機一二三片、及鮮菓少許、復從事談笑、或緩步院中、使食物易於消	二時至五時、又爲辦事時間、	六時至七時、隨意遊散、	八時晚餐、食前宜談笑、食後宜服百齡機一二三片、切不可忘、	十時左右、可以安睡、睡前切勿過用腦力、宜行溫水浴、或洗脚、然後上床、自可安然入夢、不致胡思亂想矣、

閱報諸君鑒

請將此表剪下、黏於閣下辦事室或臥室中、每日起居飮食、均照此表實行、定可身强體健、益壽延年也、

唐拾義佈告

久咳丸辨僞法

（一）僞品包內無驗眞券

（二）僞品或有僞驗眞券但翻印肖像模糊不堪

同業注意

[illegible]

外部對濟案表示

如日方不早進行解決　即將提出國際聯盟會

▲本埠消息、濟案發生、業已數月、日本方面、似尚無與我國持平商結之誠意、現國際聯盟會第九屆大會、瞬將開會、聞外部對於此案、如日方不早進行解決、即將提出大會宣布、以求與會各國之公平評斷云、

▲本報三十青島電　日政府前爲濟案派赴濟南之日領籐村、昨來青、今日回日報告濟案事務、

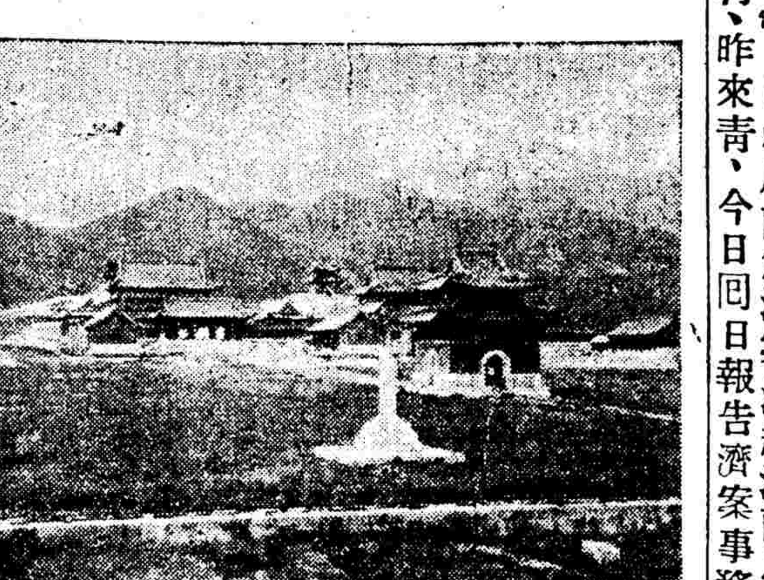

慈禧后陵(即西太后)之全景

日人之狡與猶豫

對我仍抱觀望態度

▲東方三十東京電　政府在二十九日之閣議上、由田中首相報告條約問題及其他最近對華交涉、經各閣員交換意見結果、僉以爲國民政府第二次照會對於臨時辦法之適用十分考慮、而態度亦較前次照會和緩、故日本政府於國民政府有尊重國際信義誠意時、極願早與之開改訂條約會議、目下當再探試國民政府之眞意、同時於此國民政府之政權尚未安定之際、暫時監視其推移、無急急於從事答復之必要云、

▲東方卅日東京電　田中首相因面奏內外政務、於昨日赴日皇避暑地那須、於本日下午回東京、首相車次語人云、國民政府所發第二次照會、大體似較前次稍有改變、但並非大有改變、國際關係之問題、非有條理不可、日本向來對中國有同情、故甚願允諾中國之要求、然國際關係不能專依同情而捨條理、若只有日本依同情以應改訂條約之交涉、則勢必破壞日本與外國之協定、故同情只顧同情、若不履行國際的正道、必不能應改訂條約之交涉、國民政府現在確已比前改變態度、似轉向良好方面進行、然吾人非再加以仔細觀察、不能明瞭其結局如何、大勢似向建設的方面發展、若果然向建設方面發展、則吾人當於可能的範圍內努力相助、總之條約問題、非由中國自己建立條理、使人可以採納不可、果能如此、必有益於中國、亦必有益於中國之建設事業、如中國自己紊亂條約、則無論至何時、不能得列國之同情、殊非所以建築鞏固之地位之道也、

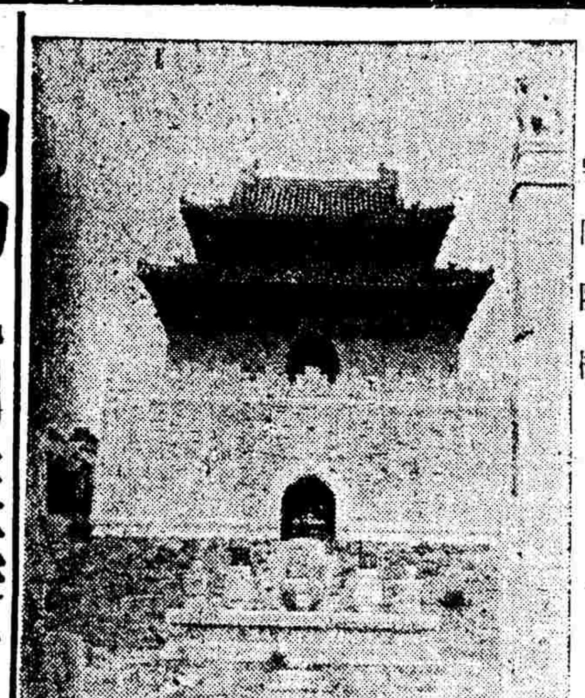

乾隆陵樓

陶鈞已回駐襄陽

▲本報三十漢口電　陶鈞廿八日由老河口回駐襄陽、

▲本報三十漢口電　省府復胡宗鐸陶鈞養(廿二日)電、對鄂北善後以工代賑主張、極表贊同、

▲本報三十南京電　[illegible]念八日電稱[illegible]、盤踞泌陽城內之反動部隊[illegible]之李三[illegible]子、當我大軍進[illegible]於二十六二十七等日先後肅清、完全佔領泌陽、俘獲數百名、雜槍數百枝、輜重騾馬無算、現正清理附近殘匪、如注特聞、(本報無線電)

時人之行踪

▲本報三十徐州電　昨晚任應岐由徐赴京、商改編事、

▲本報三十天津電　津各領昨餞法領蘇蘅、蘇今返國、

▲本報三十日南京電　總部警衛司令陳誠、於今晚乘夜車赴滬、

▲中央三十日南京電　太原電、丹使高福曼前日由五台山回太原、昨晨由正太路返平、

馮玉祥電復保護孔廟

▲本報三十南京電　孔祥熙接馮玉祥感電云、頃奉敬電囑深殷拳、孔庠聖蹟、自應保護、已電石代主席照辦矣、敬復、

慈禧陵樓被毀之一部分

馮氏對駐汴部隊訓話

▲大中二十八開封電　馮玉祥儉(二十八日)晨六時、在演武廳集合駐汴各部隊及總部官佐訓話、並親試參謀班學生操演、十時始畢、下午二時、復在省府招集第九方面軍及二十八師各級官佐及總部官佐訓話、親講中山革命語錄及曾胡治兵等語、鹿鍾麟石敬亭等及總部各處長省府各廳長、均到場聽講、鹿部手槍隊第一營某君、熟背中山革命語錄、馮當獎以熱水瓶日記簿鉛筆等、以資激勸、

▲本報三十南京電　馮玉祥對三十軍劉驥部決裁減或併入他部、(本報無線電)

▲本報三十南京電　馮玉祥疊電其駐京辦公處、囑與該軍駐滬買辦委會、商購無電播音機二十架、及軍需品多種、現大半均購齊、不日運豫、(本報無線電)

康熙后寢殿被拆之一

奉天將實施二五附稅

日方表示反對

▲電通三十東京電　奉天當局因財政困難、將在奉天安東大連等處實施二分五厘附加稅、日外務當局對此絕對反對、

▲東方三十東京電　新任奉天領事森島守人、昨晚離京赴任、[illegible]

各國將討論稅率

主要議題三項

▲電通三十北平電　國民政府從明年起、將實施國定稅率、關係各國擬邀美國加入、開協商會議、會議之主要議題爲(一)債務之確認、(二)日本對於砂糖稅率之實施將更與國府諒解之下、希望締結互惠稅率、(三)海關制度繼續問題、

同治陵外殿被拆之一

沈定一被刺經過

莫干山訪舊　回蕭山遇刺　傷重竟不救　兇犯竟逃逸

中國國民黨第一屆中央執行委員沈定一、自去年辭浙江中央特派員後、蟄居故里蕭山衙前村、深知革命不在空論、實現三民主義、尤須努力於實際之鄉村自治工作、二年來辛苦經營、試驗成績、頗有可觀、浙人方以實現主義之急先鋒相期、不圖稍開其端、即遭殂擊、其經過情形、探錄如下、

赴莫干山　最近中央委員戴季陶遊莫干山、尚有北平政治分會主席張溥泉前中央政治會議秘書長周柏年、均在山修養、沈氏因均係舊好、且數年闊別、渴想一敍、並欲將衙前自治組織、及最近調查戶籍測量土地創辦合作社諸工作成績、與戴等探討、遂於八月念六日晨偕王訥言由蕭山衙前動身上山、先寓中國旅社小憩、即赴莫干山肺病療養院、適戴季陶周柏年張溥泉及浙江民政廳長朱家驊均在、沈氏即將蕭山自治實施情形、及各項章程調查表格等逐一說明、薄暮、柏年出扇索書、沈即狂草于忠肅公句、「千鎚萬鑿出深山、烈火焚燒若等閒、粉骨碎身都不顧、祇留靑白在人間」、

乾隆陵被盜之原入處

不意竟成讖語、晚膳後、即偕王訥言返中國旅社、二十七日晨往雙心潭別業訪戴季陶、同至肺病療養院、戴季陶因張溥泉邀視其夫人病、沈君即與王訥言陪翰芹南君同遊塔山、霧濃無可瞻矚、回至警察所附近午膳、後往觀劍池飛瀑、下山時至汽船中曾詠一絕、『誰云利器貴埋藏、不受磨礱那有鋩、飛瀑至今含怒意、十年辛苦恕吳王』、旋回旅社午睡、薄暮、復至肺病療養院、與戴季陶周柏年等聯談往事、老少雜座、周柏年善滑稽、之語言每至鬨堂大笑、夜未闌、各散去、沈氏[illegible]晨須下山、周柏年欲留之不果、[illegible]

離莫干山　念八日晨、即與王訥言下山、乘汽船至拱宸橋、即改乘公共汽車、逕赴三廊廟、途中王訥言因沈氏囑視其母親病、在新市場下車、沈氏遂單身渡江、不謂刺客已在隔江守候矣、

衙前被刺　沈氏渡江後、即赴江邊站買票乘公共汽車返衙前、刺客二人、見沈氏至亦買票上車且緊坐其側、(事後同車者所言衙前收票時該二人所交票係江邊站所購者)隨至衙前、車抵衙前站、正下午五時一刻、時衙前工作同志宋維祺適從項家平民學校歸、沈氏即在車上揚手招呼、迨車停、即下車、繞車後至車站南蓬下、與宋立談、色甚快、同時刺客二人、隨出亦繞車後分立、沈氏探囊取票、欲交站長、誤摸一蕭山站長駱振之名片、乃重取票交站長、站長以爲宋亦同車、復向索票、宋正在說明、砰然一聲、彈中車窗、站長即伏地避彈、沈氏急握拳轉身、向彈來處迎視、怒目兀立、了無懼狀、第二槍又發、中沈氏胸、第三槍隨至、中腦、時刺客尚遠立兩丈外、先生仆地、車站中人均逃避一空、刺客二人遂爭趨沈氏傍雙槍齊發、肆擊十餘槍、沈氏雙手向頭、兩腳頻動、鎗聲絕、沈氏亦死、刺客二人、即向西面公路奔逃、三四十步、緩行西去、宋驚魂甫定、即呼集站邊之農民數十人、向西追趕、同時衙前自治會「作同志蕭劍農周欣爲等」聞聲趕至、急舁沈之屍身回區分部、一面專車赴杭招醫、但已無望、

刺客脫逃　刺客二人見有追者、即回身放鎗、並小坐橋欄示威、農民見鎗略退、乃乘間復向西逃、復有三人追蹤其後、見刺客由新塘頭折北、見其後尚有人跟隨、復開槍而逸、其時警察皆因公外出、祇留一人、該警攜槍往追、已無蹤跡、龕山警察分所蕭山縣政府縣警察所聞訊、派警會同衙前一作同志四面兜勦、終無所獲、

屍體檢驗　沈氏夫人王華芬女士及長公子劍龍、聞信趕到、已傷重氣絕、流血不止、時正二十八夜七時、當即飭人將屍身抬回家陳列、一面電告徐縣長暨蕭山醫院院長張炳華、於十時到沈宅檢驗、檢驗結果計一槍由背部項下進、由左臂前面出、一槍由臂部後面進、由腿上部左肮頭出、一槍由右肋下進、由右髆骨下出、一槍由左臂前面進、後面出、又腦部腦後中一槍、左肋下第三骿骨亦中彈、均未穿、

案情證據　警所長徐林士率警抵衙前汽車站、沈氏屍身尚橫臥車站、未經移動、屍身下面地上、拾得石印長式名片一張、有陸[illegible]棠嵊縣等字樣、聞此名片係兇手在車中、遞與沈氏、旋下車時、沈氏就衣袋內摸車票繳還站長、遺落於地、當時站長朱殿春接沈氏車票在手、方欲問答、兇手已開槍、朱受驚倒地、故兇手面貌、辨不清楚、惟宋維祺觀察頗爲詳細、現在名片、徐警長已送縣政府存案、

事後追捕　當時與沈氏談話之宋維祺、見沈氏被刺臥地、凶手逃走、即招集召村中農民四十餘人、追趕至洋橋相近、兇手尚在汽車路行走、回顧衆農民喧嘩追來、又出所持之木殼槍、隨走隨放、農民未攜械、不敢緊追、祇得任其脫逃、迨六點鐘時、蕭山徐警所長率隊前來勦緝一過、即督同長警、望南沙河橋等處、分頭追緝、並派警沿途搜查、水陸往來行人、迄今毫無影蹤、

籌辦喪務　現沈氏家屬、除電告南京中黨部、國民政府、及杭城黨部政府各機關、暨各界外、並即設立治喪事務所、分總務交際文書三部、昨日籌備一切、頗形忙碌、大殮日期、定本星期六即一號下午、

各方慰問　驚耗傳至杭城、浙江大學秘書長劉大白、科長沈蕭文、省政府秘書長蔡炳賢等十餘人於昨日午後先後至衙前沈宅慰問、李濟深昨亦得各方電告、定今(三十日)日下午三時由莫啟程回杭、約晚間十時可到、如明日有暇、當往蕭山慰問沈氏家屬云、

省垣戒嚴　省當局得此消息後、並以日前省防軍司令部軍械庫突然爆炸、恐宵小乘機滋事、特於昨晚(二十九)九時起戒嚴、由軍警劃分防區、三步一哨、五步一崗、形同戰地區域、行人一律斷絕、即隔十餘間門面者亦不准往來、實爲戒嚴來未有之嚴密也、防區分作八區域、計(一)東北區歸二十六軍教導團暨巡察、(二)西北區歸省防軍第二團憲兵營擔任、(三)第二大隊擔任、(四)西南區歸杭州市公安局擔任、(五)江干區歸杭州市公安局暨內河水上警察局擔任、(六)拱宸湖墅區歸水上警察第四中隊擔任、(七)西湖區計葛嶺北山路自白堤孤山路至岳坟蘇堤淨慈寺南山路至湧金門外一段、由公安局車巡隊騎巡隊來往梭巡、(八)城外區、如鳳山門候潮門外、至南星橋一帶、歸大營盤預科大隊衛兵擔任、

沈氏略歷　沈定一、字叔言、又字劍侯、亦號玄廬、浙江蕭山縣衙前村人、年十九、官雲南廣統縣知縣、淸末入同盟會、從事革命、留日本頗久、辛亥之役、曾率學生軍攻南京、其後遊江西、任李烈鈞參謀長、旋當選爲浙江省議會議長、與楊善德不合離職、嗣浪遊南洋羣島、一任廣州士敏土廠總辦、後來上海、與戴季陶合辦星期評論、民國十一年回鄉、創設農村小學、及農民協會、後復當選爲浙江省議員、十三年本黨改組、當選爲中央執行委員、革命軍收復兩浙、任中央浙江黨務特派員兼農民部長、去年冬任中央特別委員會委員兼農民部長、現任浙江反省院院長、浙江蕭山東鄉自治會委員、年四十有四、

往來電文　沈氏遇刺後、其夫人王華芬女士於本月二十八日下午五時半在衙前汽車站[illegible]當晚七時[illegible]莫干山[illegible]二十九[illegible]市後、立覆一電致慰、並由張靜江蔣伯誠嚴緝兇手、茲錄各電如后、

(一)王女士來電　莫干山張溥泉戴季陶先生鑒、玄廬儉(二十八日)下午五時半行至衙前汽車站被刺、彈貫胸腦、命危、兇手逃、

(二)張戴兩氏去電　王華芬女士鑒、儉電驚悉玄廬兄遇刺、兇手在逃、異常憤激、除電當局緝兇并請良醫馳前救治外、尚祈趕速醫治爲盼、

(三)張繼致代理浙省府主席蔣伯誠電　(銜略)得蕭山電、沈玄廬兄在衙前鄉遇刺、命危、兇手在逃、祈速緝兇并派得力醫生前往醫治爲禱、

(四)蔣總司令電　杭州蔣代主席伯誠兄勛鑒、頃聞沈玄廬慘耗、無任悲愴、希迅速追究正兇、澈底訊明眞相、爲要、中正三十、

(五)蕭山東鄉自治會電　各報館轉中央黨部國民政府暨海內外各級黨部均鑒、前中央執行委員會常會委員沈定一、於八月二十八日下午四時半自杭返省、於衙前汽車站突遭二暴徒槍擊、隨即逝世、公毀家革命、追隨總理有年、自總理逝世後、共逆陰謀篡奪、[illegible]秘、首先發起淸黨、去年以本黨底定浙江、訓政亟待開始、即依據總理地方自治開始實行法、在省山東鄉試辦自治、爲時雖僅年餘、而地方蒙益、已非淺尠、此次突被暗殺、不但本鄉民衆悲痛萬分、抑亦黨國之大不幸也、除呈請省政府懸賞緝拿兇手嚴究主使依律懲治外、特此電聞、浙江蕭山東鄉自治會艷、

蔣作賓再辭魯省委職

▲本報三十南京電　蔣作賓今日呈國府再辭魯省府委員兼職、略謂前以魯省府急待成立、勉遵鈞命、促各委赴泰安就職、嗣以負責有人、電辭委員、專心致力於河北政務、乃承蒙慰留、數月來未遑前往、自顧材輇、實難兼顧、特再呈鈞府准予辭去魯省府委員一職、俾專心供職中樞、以免貽誤省政云、(本報無線電)

呼倫貝爾事件可結束

兩旗服從亂首逃逸

▲路透卅日奉天電　呼倫貝爾戰事有結束之望、庫倫今不復輔助呼倫貝爾之獨立運動、前爲叛黨拘解庫倫之華員兩人、已經道歉釋回、呼倫貝爾之三旗、兩旗已服從奉當局、亂首郭某已逃往大廟、

▲東方念九哈爾賓電　據確實之調查如次、(一)目下俄國之對外蒙政策、悉由鮑羅廷處理、外蒙之政治、軍事及經濟之實際的[illegible]導、皆有第三國際代表在暗中主持、自去年有力之蒙古八封林道治逝世後、俄國方面之勢力大爲擴充、目下[illegible]科之指定委員蒙古八阿麻加愛夫阿穆加及來庫羅夫二人、立于表面上操縱一切、(二)現在外蒙古正式軍隊之數不及七八千人、非常時得擴張至一萬五千人、正式軍隊大部分爲騎兵、俄國正式軍隊之在外蒙境內者、不過二百五十乃至三百名、此中有各種兵(含有航空在內)之代表混入在內、此外外蒙軍之俄國軍事教官數目、約有十人、彼等連各種兵之最小部隊內有分配在內從事指導、(三)技術兵極爲貧弱、如砲兵僅持有小口徑砲、鐵甲車有六七台、飛機四五架、軍用汽車有三十架、

日軍第六師團長離濟

▲東方念九濟南電　福田第六師團長偕其幕僚離濟赴青、昨晚到此之安滿第三師團長等多人皆詣站相送、

▲本報三十青島電　日軍第六師團之一部、今日乘神盛丸回國、

▲本報三十青島電　青島平民白話報、曾記載美兵毆打日軍事、日當局謂係宣傳排日、請中國當局嚴加取締、

農礦部添聘設計委員

▲本報三十南京電　農礦部頃添聘侯朝海沈宗翰董時進劉運籌錢天鶴何尚平許璇姚枬陳殖千沚川張宗成金永昌何恢宇爲設計委員、并指派李文華姚傳法爲常委、劉淵克姚枬陳殖安何恢宇唐啟宇爲專門委員、并已開第一次會、對農礦設計、有所討論、(本報無線電)

請扣蒙古探險家古物

北平文物維持會電閻氏

▲本報三十北平電　北平文物維護會、電閻錫山、請扣留美國赴蒙探險家安得思在蒙採掘古物、及有關學術珍品八十五箱、

▲路透卅日北平電　古物保存委員會近呈請政治分會、扣留美國安特魯氏在蒙古發見之古物、聞政治分會已電察哈爾都統加以扣留、嗣據覆稱、已在張家口扣留八十五箱、政治分會並指安等在蒙所採油鑛、已電請閻錫山示以處置辦法、

蔡元培辭意極堅決

▲中央三十日南京電　蔡元培辭意極堅決、前返京乃送其夫人、但即去、外傳蔡因國府慰留誠懇、已赴大學院之說、記者往詢、始知係蔡之夫人命人將家內物件運往下關、蔡本人即赴大學院辭行、外傳不確、

法神甫被綁已出險

▲路透念九漢口電　法羅維斯神甫本月六日爲匪擄去、日前已出險、茲悉其脫險詳情如下、法神甫在其拘留室內掘一牆洞、甫爬出、忽爲看守者所覺、該神甫執木板與之奮鬭、終將看匪四人擊退、乃急奔入附近村中、村人善待之、匪追蹤而至、但有一鄉農故意誤告以方向、該神甫得免於難、後爲信陽州商會長之代表所救出、昨電所報之贖金四百元、係付與該農之款、其人亦爲匪、但不與擄神甫之同黨耳、

搬場專家

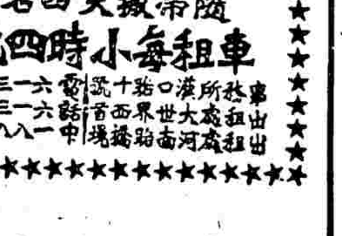

隨帶搬夫四名

車租每小時四元

上海搬場公司

久和廠門市部

大減價祇有今天

進步小童襪　顏色美麗　洗晒不退　每打二元

地址　上海南京路石路東

淋病

淋病、佔花柳極重要地位、傳染至廣極速、甚有淹纏三五年、不能根治者、痛苦萬分、其原因每由不潔交媾而得、男則尿道刺痛、濃汁外洩、腎莖腫脹、女則陰唇紅腫、排出膿汁愈多、陰道刺痛益甚、因此殘廢絕嗣者、不可勝數、

海波藥

爲五淋白濁、及其他尿道刺痛、腎臟發炎一切疾患之無上最佳最靈至寶、

淸血解毒　利尿止痛　驅濕淸熱　殺菌防腐

輕者一瓶、重者三五瓶、奇功立奏、永遠斷根

定價每瓶二元　每打廿元

上海五洲大藥房發行　分店鐵大橋堍　分店北四川路　中外各埠分店及各大藥房均有出售

老白濁之救星

老白濁爲最難斷根之花柳病、其原因有二、(一)淋病[illegible]、普通療法、不能達到、(二)生殖器官[illegible]

唯太爾

實現理想的治咳！特効藥

治咳新藥

▲救國先須掃滅大敵　▲咳嗽爲我國之大敵

我國民衆之患肺癆者恒較他國爲夥、而死亡率之增加亦堪觸目驚心、肺癆之由來、大都先由咳嗽進攻、偶一疏忽、每有不可收拾之勢、是誠我國人口之大患也、凡我國人、不可不注意咳嗽爲亡國之大敵、今有實現理想的治咳特効藥(唯太爾)專以掃滅咳嗽爲天職、是乃救國救民之先鋒也！

咳嗽之由來

咳嗽一症，最易傷肺，一經久咳，爲險尤甚，若不早治，或久咳不服特効之藥，均足破壞人生之健康，國家因此不振，考諸症理學說，致咳之因厥有二端，(甲)氣管四周發炎，(乙)排洩氣管炎部用積痰液，

療治之方法

求治之道，切忌猛烈性之品，強加制止，宜用潤肺却痰，鎮咳平氣之劑，庶有自然成效，否則，咳或暫止，而惡疾內積，日久發發，後患尤爲不治矣，

療治之藥品

市上治咳藥品，比比皆是，然欲求切合醫藥原理，精心配製者，什不得一，非失之平淡無効，卽患其猛烈強制，後禍無窮，本公司本多年製藥之經驗，及多數醫師之心得，發明唯太爾一種，實現理想的治咳特効藥，完全根據病理藥理，配製性質和平，効力迅速，不論久咳初患，均有特著成効，

唯太爾之特點

唯太爾藥性王道，並無嗎啡海羅音等毒質，功能補肺却痰，鎮咳平氣，專收自然之効，絕無強制刺激之弊，是其唯一之特點，凡男女老幼，一切新老咳嗽，輕者二三天，重者五六天，服之必能奏効，

唯太爾之特効

唯太爾之特點，既如上述之顯著，而其特効，尤出吾人意表，蓋凡氣管發炎，咳傷肺胞，氣促痰鳴，頑痰凝滯，流行感冒，肺萎肺癰，哮喘氣急，痰中帶血，因咳失聲，夜不成寐，等等，皆得以此藥治之，莫不立見特効，尚有類此各症，不克盡行披列，若能照服唯太爾，均有實現理想之特効焉，

服法

成人每服二三丸，日服三四次，在十二歲以下每服一丸，日服三次，開水送下

價目

每瓶大洋一元　每打大洋十元

總發行所　上海五馬路清和坊　華福西藥行

各埠大藥房均有出售

國府賑欵委員會議紀

▲本報三十南京電　國府賑務處賑欵委員會、今日九至十一時在內部開第一次會議、到薛篤弼陳際翔許世英蔣作賓王正廷熊斌等、薛主席、討論事項、㈠推內部秘書沈昌兼任賑務委員會秘書長、㈡薛篤弼提議規定施賑標準案、修正通過、爲(甲)地方偏災、應由省政府辦理、(乙)新稼已收者不賑、但舊災過重之區得酌施工賑、(丙)本省未受災、地方富庶、政府尚有餘力者不賑、(丁)中央賑欵、以辦公賑、不辦急賑爲原則、(戊)省辦急賑之必要、以施糧爲原則、(己)工賑以用人多工作早、能就地施工而與防災有關者爲原則、例如築圩穿渠修堤濬河治湖鑿井等、修路雖與防災無關、而與交通有益、亦在首先舉辦例、㈢決賑欵委會設秘書處、置秘書長一、秘書若干、由內部及其他機關職員中兼充、概不支薪、(本報無線電)

首都要訊

▲本報三十南京電　內政部今日通令各省民政廳、謂民政廳長應親自督察縣市行政、考查地方情形、以策進行、縣長亦應周歷四鄉、親察民隱、特檢發民政廳長及縣長巡視章程各一份、仰卽遵照、幷轉飭所屬各縣、一體遵辦、(本報無線電)

▲本報三十南京電　蘇省府核定江蘇特種刑事地方臨時法庭庭長、照應任第一級支俸、無須另支公費、候補審判員、支委任第一級俸、

▲本報三十南京電　蘇財廳減輕蘇省煤斤特稅、仍照原稅舊率每擔徵銀二分、

▲本報三十日南京電　首都衛戍司令部、今日午前十時許、將公安局北區署逮捕解禁任江西援亂、自稱紅軍總司令之朱如紅化名朱鼎聲一犯、押赴南城外雨花台、執行槍決、同時幷宣布罪狀、

▲本報三十南京電　中央大學張校長、以十七年度預算未定、各校事業進行困難、召集教費委員會各委員、於明日開會、以謀解決、

▲中央三十日南京電　清華大學、大學院會同外交部接收、經國府任命羅志希爲校長、現大學院與外部以該校與其他國立各校、略有不同特組織董事會、總理該校、董事人數定爲九人、該校規程正在起草、不日即可公布、

平津雜電

▲本報三十北平電　徐源泉鄭俊彥託何成濬商軍委會、希望所部勿僅縮編成一師、

▲本報三十北平電　總部行營因須趕辦前方各軍棉衣、特邀財部駐平辦事當局向平津銀行界商臨時短期借款百萬、

▲本報三十天津電　日租界新旅社、昨查獲烟土萬餘兩、

▲北平來電　時事新報館鑒、財部感電敝局稱、貴報有日北平專電載河北禁烟局勒令妓院包燈舖土、旅館分等收捐等情、查此係前京兆禁烟善後局之舊章、敝局成立後、遵章嚴禁、並未沿襲施行、事實具在、無可諱飾、卽乞賜予更正、以明是非、至爲感荷、宋發祥叩陷印、

各地雜電

▲本報三十青島電　魯省府委任之青島法院長萬數昨來青、擬日內就職、改組青島地方法院、

▲本報三十漢口電　鄂西行政監察委員姜玉笙昨電粵、請辭行政監察員職、

▲本報三十徐州電　航空一隊長歐陽璋今晨率部並飛機四架運京備用、

▲本報三十日上海消息　駐紮蘇州之第三師七旅十四團團本部及步兵一營、今日由蘇州防次乘專車一列、掛車二十三輛、於上午十時十五分出發、下午一時四十分抵北站、當即更換機頭、於二時一刻駛往砲台灣駐紮、

▲路透卅日烟台電　美國掃雷艇二十六夜在大風雨中被沖至淺灘、昨夜大潮時、由美艦及烟台港拖船等拖曳出險、

▲本報三十清江浦電　四十六軍特別黨部、今日假淮陰中學開成立大會、

豫北天門會匪肅清

匪首萬國瑞被擒正法

開封快訊、查武安連年兵燹、民不聊生、奉軍敗退後、又有李匪文標冒充司令、勾結黃沙天門會匪約兩千餘人、盤踞武安縣城內、把持縣政、爲害閭閻、不堪言狀、民團軍第二軍第四師寶副師長王執法官、於五月二十三日奉令到武、帶兵不滿三百人、用迅速手段、以全力勦其僞司令部、其他僞旅團營部二十餘處、不滿一小時、悉數勦除、秩序如恒、商民無驚、並拿獲僞旅團營長多員、兵士三百餘名、其用兵神速、眞有令人莫測者、卽一面出外搜抄餘匪、一面編組民團、巨匪南子寬王天鵬均次第投首、民團亦編組成立、寶副師長王執法官卽奉令回彰德、地面肅清、民得各安其業、武人感戴、武安天門會匪首萬國瑞者、乃林縣匪首韓欲明之死黨也、假會匪淫威、禍武有年、寶副師長在武彼懾於聲威、斂迹自伏、寶副師長去後彼卽在武安城南鄉連絡舊部、勾結土匪、重整旗鼓、思圖乘勢大舉、屬以團部挑選學兵、檢閱槍枝、彼等暗中煽惑、擾害社會治安、謂民團軍欲藉端收民間槍枝、乃於七月十七日忽然暴動叛變、突然將縣城包圍、寶副師長干執法官先後奉令馳往、處以鎮靜、設計調間脅從、嚴擒首要、函招計誘、該匪萬國瑞、總長畢不敢進城、七月三十一日寶副師長單騎赴城南之伯延鎮、以表演新劇、開通風氣、函招該匪、該匪自帶護衛百餘名前往、寶副師長慰以溫言、示以至誠、用葦機謀、只費時數日、八月四日該匪隨之進城、當卽不動聲色、立卽拿獲、所有民團槍械、完全收繳、次要各犯、分別管押、一俟宋發、市民安堵如故、八月十六日、奉上峯令將該匪就地正法、[illegible]以伸法紀而快人心、若非寶副師長運籌、待宜稍以大愼、糜爛不堪、痛定思痛、全縣人民無不感激涕零、今將萬國瑞生前死後之照片洗印多張、分送各處云、(八月二十日)

浙省防軍司令部將裁撤

省防軍改編公安隊　由省政府直接統轄

戊辰社杭州通信　浙省政府委員雙清提議、裁撤省防軍司令部、改編全省公安隊、由省政府直接統轄一案、業經省府第一四八次會議議決通過、茲將雙委員所提裁撤理由與改編辦法探誌如下、

▲理由　㈠現在本省軍政時期終了、已入訓政時期、關於全省治安維持之處置、已無另設軍事機關之必要、應將省防軍司令部裁撤、由省政府直接統轄、則指揮較爲敏捷、事權更形集中、㈡中央最近決議、各省無省防軍之編制、浙江未能獨異、應遵照中央意旨、卽行裁撤、將原有省防軍改編爲適合於維持本省治安程度之公安隊、(蘇省有陸上公安隊歸省政府統率)

▲辦法　㈠裁撤省防軍司令部及司令官員缺、將原有省防軍改編爲公安隊、直接由本政府統轄、㈡本政府增設公安處、幷入本政府辦公、設處長一人、秉承主席之指揮、辦理處務、設科長幾人、秉承處長、分科辦事、㈢內河外海水上警察、仍歸還民政廳統屬、

湘總商會反對厘金新章

政府已表示有修改之餘地

長沙通訊、湘財廳長劉岳峙、訂定厘金新章、決於八月一日起實行各節、記者已於八月七日函中言之綦詳、湖南總商會聯合會、以新章中有超過值百抽三原則者、遂決議反對、一面於通衢大道張貼反對劉岳峙標語、一面於昨念四日齊集全省商人代表、向省政府及省黨務指委會請願、涂沿高呼反對非法加厘等口號、形式頗爲激昂、在省府請願時、由魯滌平主席答覆、略謂商人反對加厘、係爲擁護本身利益起見、政府可交財務整理委員會覆議、但不可反對個人云云、在省指委會請願時則由羅介夫彭國鈞兩委員答覆、大致謂爲民衆解除痛苦、是黨的責任、加厘政策、旣商人認爲莫大痛苦、本會自當予以相當援助、幷轉函政府核辦云云、此商民請願之結果也、在劉岳峙方面對新厘界發表意見、則謂此次所頒新厘率、原係根據民十四趙恒惕時代舊案、並經民十五之修改者、兩次均經過嚴密審核之手續、近又通過省府常會、自問未嘗造次、況此次改行新章、減少厘局、始意本爲人民謀幸福、不意竟不邀諒鑒、至謂厘率有超過值百抽三者、余前會告商會、偶或物價時有起跌、自可變通辦理、總以不超過值百抽三爲原則、該會如能列舉超過值百超三之貨物函送過廳、自可加以修改云云、似此表示、商民當可諒解、一場大風浪、想亦可以平靜矣、(青青八月念五日)

全印大會通過自治案

電通念九日加谷洛電　本日全印度會議通過印度自治案、卽日通告英本國、

路透二十九日魯克諾電　各黨大會今日一致贊成要求負責的與民選的立法團體之政體、其政府制度不能低於自治殖民地之地位、印度政府議員薩浦兒稱、自治殖民地地位與責任政府二者並無分別云、

各國一致懷疑英法協定

非戰公約受一大打擊

世界新聞社云　英法海軍協定成立之後、各國輿論都不滿意、茲將各國報評擇要略誌如下、

德國中央報云、英法協定、一旣與一九二二年度華府海軍協定違反、亦與非戰公約之精神上大相背馳、英國外相縱擬參加非戰公約簽字大會、此不過形式上虛僞的親善策、而實際上英法兩國已完全脫離非戰公約、就英國之動機而言、無非爲保障其海上霸權起見、聯絡法國以牽制美國、至於法國、標榜歐洲和平、而對德日相援、不能安心、乃與英締協定、完全爲對德作用云、

蘇俄黨報云、此次英帝國主義及美國之衝突、已充分證實帝國主義內部危機之增長、英美衝突之根本原因、不外乎海上權力之競爭、此種衝突、至帝國主義崩壞之日、甚可除去、決不能用妥協勸解等手段解決云、

意大利報云、吾人決不信所謂和平之長期保持、英法協定乃世界和平已告終之鐘聲、該協定之意義、極爲重要、美大陸與歐大陸之一大混戰、必將現於吾人目前、平和攪亂之責、果誰屬乎、英國之海上權、爲英國生存發展上之要具、美國勢力至近日遂侵及其獨佔權、英國之必能坐以待斃、可以斷言、要之、第二次世界大戰火焰、卽自此英法協定導發之云、

美國輿論于英法協定、抨擊最力、均直以該項協定爲對美挑戰、根本上與美國主張爲矛盾、而非戰公約勢必因此無形消滅、或雖繼續進行、必歸無效云云、

英法兩國對各國此種輿論、頗不安心、乃發出聲明書、力辨其態度、法政府聲明謂英法海軍協定、並非外交上行爲、僅不過除去兩國之間向來極相左之意見而已、故決無何種秘密內容、英政府聲明謂英法協定決非秘密協約、而該約亦不過草案、至守秘不宣、另有特別理由云、

廣生行　暑期學校演講錄

第二課　國文

國文是一國之精神。國貨是一國之命脈。如有人提倡廢去漢文。改用洋文。必爲全國所反對。然返觀吾國人之衣、食、住及用物。幾乎無一不仰仗舶來品。生死之權。已操於外人之手。再不提倡國貨。恐命脈斷絕。亡無日矣。

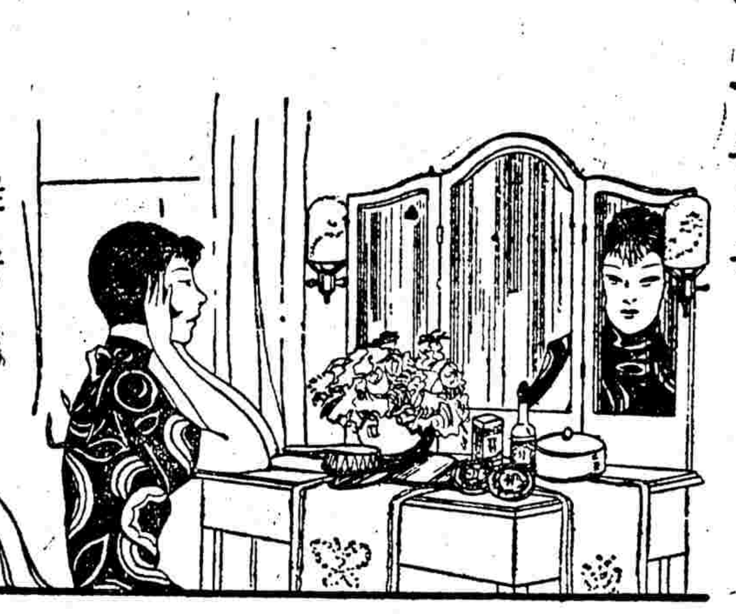

請用老牌國貨

雙妹老牌國貨　宮粉

註冊　商標

慎防影戤假冒

此宮粉本行專心研究、以皮膚藥料及鮮花精液配置、婦女常用搽面、肌肉粗魯、變爲嫩滑、班點消除、猶如出水芙蓉之貌、馨香撲鼻、足以令人欽慕也

用法　未敷粉前輕搽雙妹老牌茉莉霜然後搽粉勻艷無匹

價目

超等每盒四角二分　大號每盒一角八分　小號每盒一角二分

總行　香港　各埠商店均有代售

分行……江門　天津　奉天　濟南　大連　杭州　廣州　營口　蘇州　開封　澳門　上海　北平　汕頭　梧州　漢口　南京

廣生行有限公司

白濁專家　姚佐頓新法　洗射白濁

白濁乃花柳病初步若不速治則變橫痃魚口下疳血淋腫痛潰爛苦不堪言本醫生具十餘年經驗有鑒於此特搜羅各國最新白濁儀器新法洗射藥水功力能將尿道毒菌滌行揩減保無痛苦又特製各藥悉從根本治理十年八年曾多方醫治不愈者均能藥到病除永不復發　診所上海三馬路大舞臺對面　●姚佐頓醫生啟

亞康節　辭聘不仕

民七年壽鉢權筮湖北財廳先生爲宜昌知事作審世英等在北京十年前與先生舊同深知其命理精……

日美擬訂公斷和解條約

彌補公斷條約之不足

世界新聞社云　日美公斷條約已於本月二十三日滿期、駐美日代理大使澤田氏刻正與美政府當局繼續改訂交涉、關於法律上之問題、意見尚未一致、在新約成立前一時將暫入無條約狀態、目下兩國間猶在交涉者、爲關於保留條項、卽美政府認移民問題爲國內問題、欲不適用公斷、日政府則堅持日美間之移民問題應付公斷、結局或將如美政府之意、保留移民問題而成立新約、一方、日政府因公斷條約旣擬保留上述日美間之重要懸案移民問題爲「屬於國內管轄事項」、認爲日美間如發生關於移民問題之紛爭時、須謀一種解決方法、現日外務當局因彌補附帶保留條項之公斷條約之不足、並爲處理日美兩國間所起一切政治上紛爭起見、擬於目下改訂交涉中之公斷條約改訂交涉外、就締結和解條約事、與美政府當局更行交涉、美政府對此、亦表示贊成之意、於近來迭行交涉、惟日政府對於和解條約之希望、在依此所理日美間所起一切政治上之紛爭、而美政府示意、規定與公斷條約略同之保留條項、卽限定擬依和解條約所理之政治問題之範圍、關於此層、如意見一致時當可早日締結新約、至遲其期約在今秋、卽與公斷條約成立之時略相前後云、

日本何必向人求諒解

—在華暴行誰能諒解—

電通卅日東京電　關於對華問題要求美國諒解起見、早有派金子堅太郎赴美之說、聞金子將以個人資格非正式赴美、

日本領土內之天災

電通卅日東京電　長野縣東信電氣公司之貯水池昨因大雨堤防潰決、漂流農家數戶、至千曲川死傷多數、已判明者死六人、重傷十三人、失蹤者更多、

電通卅日東京電　朝鮮北部漢江郡、因大雨河水氾濫、流失家宅達五十棟、住民六百餘人、被濁流捲去、

電通卅日東京電　北海道其後迄未下雨、井水盡涸、落葉樹之森林已枯、爲近來稀有之事、

路透三十日大阪電　日本南部如九州等處、昨日有颶風、交通田禾頗受損害、

日本火柴受抵貨打擊

電通三十東京電　瑞典火柴業乘日貨排斥之機會、非常活躍、致日本火柴輸出業陷於苦境、

日本共產事件被控之人數

—達一百八十四人—

電通三十東京電　關於日本共產黨事件之紀載已於二十九日解禁、至今日止、被控者達百八十四人、目下在審理中者、達相當之數、近將決審、

日本駐英財務官渡美

—與滿鐵外債有關—

電通卅日東京電　日本駐英之津島財務官、決定赴美、其目的係關於東洋拓殖滿鐵兩社之外債有所商酌、

美國學者回日歸國

電通卅日東京電　爲融和日美間感情起見、由美國音特拉州大學派來東京帝國大學留學之惡爾列度張斯、研究日本歷史已有成就、於三十一日乘天洋丸歸國、

蘇俄贈日本大批書籍

—共一萬零六百六十二卷—

世界新聞社云　蘇俄對外文化聯合會爲扶助日本學術界及救濟因大地震而蒙損失之諸圖書館起見、近曾送書三十箱計一萬零六百六十二卷於駐東京俄使、令其轉交與日本之主要大學三十所、計分配之書數如下、東京帝國大學六千七百十三冊、東京美術學校一百冊、早稻田大學一千零九十九冊、東京外國語學校九十六冊、各書之種類書數如次、醫學二百五十三種、雜誌五百四十四種、政治與經濟二百三十三種、實用醫學六百七十四種、普通政治五百零三種、統計學及其材料一千六百七十二種、政治學一百六十四種、實用科學四百五十一種、自然科學四百八十二種、政治文學一千零零八種、以及其他、此等書籍係蘇俄對外文化聯合會從國內各方面捐集而來云、

非戰公約簽字後之餘音

路透二十九日雅典電　官場消息、希臘將加入凱洛格非戰公約、

路透二十九日比京電　比外相今日由巴黎返此、謂渠在巴黎與史特萊斯曼博士等晤談時、並未有人言及萊因地撤兵問題、

路透二十九日匈京電　匈牙利報紙批評請匈國加入凱洛格公約之文、措詞冷淡、謂此約簽字後、必須廢除現有之不公道、而後此約始有效力、匈牙利戰時之敵國、今猶仇視匈國、且不遵照和約條欵以待遇現居隣邦之匈牙利少數民族、諸如此類、皆不公道之舉動也、

電通念九華府電　南美各國如巴西、玖瑪、波理維亞、秘露等、均前後通告參加非戰條約、

電通念九華府電　美國政府勸告中國正式加盟非戰條約、但國民政府尚未承認、如參加時加盟、各國如何處置、頗爲注目、

好運道香煙

吸好運道香烟

財運好　時運好　官運好　命運好　一年四季運道好　還要添個小寶寶

先施　永安　麗華　永泰棧　大中　福和　錩源茂　和昌　新惠通　各大烟店均有經售

華達煙公司出品

地方新聞

吳江

黨政聯席會議

前日上午十時、吳江黨政各團體聯席會議、在指委會、開第一次黨政聯席會議、出席指委會全體委員、縣府吳中行、公安局費君坦、教育局趙自權、建設局孫伯和、水上公安隊周惠民、縣府財政科顧俊生等十餘人、開會如儀、(一)報告事項、(從略)(二)討論事項、(甲)推定起草員、草擬黨政聯席會議規則案、議決由指委會起草、提交下次會議討論、(乙)規定黨政聯席會議日期案、議決每兩星期開會一次、在星期一上午舉行之、(丙)根據十一次常會議決、函請縣府、即日成立黨務班訓練工作人員案、議決通知各機關、即日着手進行、(丁)依照十二次常會議決、[illegible]部房屋、已過[illegible]期限、走廊一部、即將坍倒、應如何籌款修葺案、議決先行修理、該款由縣府籌撥、(戊)本縣各機關、於每月底、須將全部收支細帳、印刷宣佈、以符經濟公開案、議決從十七年度起、各機關每月收支、即刷公布、公布日期、不限於每月月底、惟至遲不得過三個月、(己)依據十一次常會議決、接奉省指委會令知、豁免田賦、十六年度仍須徵收、本縣應請縣府明白公布案、議決由縣府審慎辦理、(庚)請公安局切實保護宣傳標語案、議決黏貼標語地點、由公安局會同宣傳部規定之、

昆山

黨部招待記者

昆山縣黨務指導委員會、昨日上午邀請昆各報記者談話、由常務委員陳振雲、熊智招待、並報告工作狀況、(一)黨員登記、已經截止、審查後、合格者一百六十餘人、不合格者五十餘人、待查者十餘人、自名者五人、(二)區分部之組織、現正規劃區域、考選人才、即於九月二十日一律成立、(三)顧元傑等依據徵光旬刊登載(一個忠實的同志哈哈)、檢舉教育局長部汝幹有反革命嫌疑、一案經本會臨時會議決、通知部局長限三日內答復、現已依限復到、惟事關重大、是否屬實、本會當詳細查辦云云、談至九時許始興辭而別、

茜墩盜案續誌

崑邑茜墩鄉吳家橋鎮、自出帮匪刼財擄人案後、縣公安隊大隊長沈兆垚、即率隊向澱山湖黃埠墩淮剿、比至該處、匪夕潛逃無蹤[illegible]

、家折回至東塘橋鄉、途遇可疑船一艘、當即喝令停船檢查、船中五人開鎗、並形慌張、正擬[illegible]要船圍逃、被隊警開槍就擒、業已押解回城訊辦矣、(三十日)

蘇州

九旅防地確定

第三師第九旅駐防地點、業已確定、旅部駐蘇、十七團全部亦駐蘇、十八團團部駐無錫、一營及特務等連、及一營、亦均駐錫、常州駐一營、分兩連駐江陰宜興、[illegible]每處各一連、崑山及常熟、各駐一營、將于日內實行云、

錢大鈞不來蘇

近日外傳錢師長大鈞、有來蘇消息、但據旅部消息、錢師長並無來蘇訊、且師部已定九月一日、召集各旅團參謀軍需會議、錢氏須親自出席、故來蘇說、不確、

鈕永建昨離蘇

江蘇省政府主席鈕永建、遊覽吳縣名勝、今(三十)日上午十時三十三分、乘特別快車返京、赴站歡送者、有縣市兩公安局長等

促成民用飛機

中國航空同志會、定九月一日、在京舉行年會、吳縣分會、已推定龔君時銘代表、定三十一日赴京出席、並帶去促成民用航空事業提案一件、(八月三十日發)

常熟

商會改組會紀

昨日下午縣商會改組委員會開會、列席委員朱海文、狄子恬、繆竹坪、石仲仁、高峻梅等、行禮如儀後、即開始改組討論、以本會前次議決八月十日爲選舉截止期、九月十日爲選舉期、報載新商會法、業奉丁商部起頒布、今議決俟新商會法頒布後、再行定期改選、凡吾商界同志願入會者、仍請繼續來會、俾取入會志願書、現該會即將通告各商云、

財政局成立訊

常熟財政局正在籌備組織中、正局長暫由吳縣長兼任、副局長亦已委定、均悉財政廳定九月十日開各縣財政局長會、將彙施實談話訓練兩週、至各縣局、則限十月一日一律成立云、(廿九日)

無錫

溧刀匪已敉平

溧陽大刀會匪、嘯聚二千餘人、佔據上興埠等處、擄人勒贖、抗殺官兵、近開駐宜興第二十六軍[illegible]

潤記錢莊改組

南市潤記錢莊、内部改組、現由中錫幫聯合籌備、改定牌名潤泰、經理仍由于翰臣擔任、劉[illegible]

南通

姚枝碧將解京

縣指委會於昨(廿八)日函請縣府飭局拘獲反動嫌疑犯姚枝碧、係中央組織部來函囑辦、故於今(念九)日呈復請示、如奉指委會委派來通備辦此案之殺嘯侯、亦已回如報告、據聞姚於日前在如皋講習會演說、詞句不妥、似有牽涉、姚現交由縣公安局監視、有日内解送蘇院審訊說、

上山匪黨訊供

鍋居東北鄉上山村、共黨復仇、來後紳商團及公安隊擊退、並捕獲受傷匪徒周夏泉王四老官(一作[illegible]王根四子)兩名、至昨日下午、由[illegible]開庭、周夏泉供、二十八歲、周家莊人、向在上山村朱家打米、前二三日王滄夫(按王係共黨縣政府通緝在案)來寫名字叫我去開會、否則要燒房子、再要打死我全家中人、共有匪徒一百餘人、有頭子十九個、有手槍九枝、盒子砲二枝、炸彈一個、在張維稼草棚中集合、我拿樹段防身、至上山村、王等開槍、朱家亦開槍、我在桑樹田中內打傷腿部、又訊王四老官供、江陰人、在張涇橋種田爲業、被王逕夫朱筱德(按朱亦係共黨首領由縣通緝在案)叫過去、今胸部有被槍穿過、殷君訊畢、諭令將周王二人送入同仁醫院醫治、俟傷勢稍痊、再行到案覆訊、聞周夏泉僞帶[illegible]恐有性命之虞云、

常州

革除圩總積弊

[illegible]行政局、鑒於各地圩總、業經呈准縣府令准、殿查禁、除已呈奉縣府令准、於村制未經成立以前、革除圩總一切陋規照習外、今(念九)日特再布告各圩民衆、如有圩總決擾民者、准許舉發、以憑呈請嚴懲、(念九日)

官兵分批遣散

二十一師編餘官兵問題、至昨(念九)日始得解決、是日在[illegible]會後、即至滨法寺點驗、一[illegible]給款項恐詐及便衣等、因空車一時籌備不及、先開拔一百餘人、今(三十)日又繼續開拔、商會於午間宴請委員葉文藻、士兵開拔時、各團體均到站歡送、

二營全到常

三師九旅十八團二營營長鈕松[illegible]所部分駐常熟[illegible]

鎮江

又獲大批劣貨

鎮江反日會糾察組查驗股第二隊隊長朱際宇等、省委等十餘人、昨在江邊鎮江關碼頭、查獲大批洋貨布匹十二件、計一百五十匹、當即抬至第二分局、派出所、[illegible]封存、聞該貨係由上海運往安慶、因未能報關、爲鎮關查獲扣作方經處罰放行、忽又爲反日會人員查獲、亦可謂不幸之至矣

將修築鎮湯路

江蘇省建設廳、近以省府行將遷鎮、所有鎮江至湯山之汽車路、

[illegible]官兵事宜、不敷調遣、特赴省所請趙旅長、要求加派士兵來常、協助地方、趙旅長即派十七團二營於昨日來常增防、由十七團團附李錦雄與接營營長帶領拔車、掛車八輛、下車後分駐大北門天地壇等處、營部設存仁堂云(三十日)

溧陽

剿匪消息一束

□南渡出發之陣伍、已從溧縣沿途前進、四鄉所有騎兵刀匪草房、均已燒毀、(二)強收文部兩連、已調增竹簀橋方面、現已佔竹簀橋、向上興埠進剿、十一時至上興埠、現在附近搜剿、(四)九軍隊伍、兩連於今日上午十時、在周橋里梅[illegible]地方搜剿、所有藏匪草房、均被燒燬無存、(五)南渡隊伍、於今日下午一時、往七里山、已改道向竹簀橋方面進剿、(六)九軍兩連、於下午六時、由溧城開到南渡、現已增加前方、(七)文團長[illegible]

三十一師錢團奉命剿匪、於前日上午八時、以師團者一連步兵一營、向上興埠出發、行至七里山附近、據探報、龍山上剿辦匪案、錢團遂分三路約會夾攻、中路以機關鎗連衝鋒、剿匪内有匪徒、亦用門戰、自上午十時開火、至下午五時、匪勢不支、紛向西逃竄、當兵乘大勝時、忽有身穿黑衣之匪徒三人、手執大刀、衝入官兵陣線、揮刀猛砍、士兵佯作倒地受傷狀、迨匪近身、躍起反刺、兩匪均破腹而死、嗣將首級斬下、昨已解城示衆、又二十六軍三十一師第二團文團長、前在上沛埠獲會匪八名、均河南人、於前日斬決、現溧城安謐如常、惟進出城門、盤查異常嚴密云、

[illegible]遂[illegible]急須重行修築、前日特派金工程師會同鎮江縣建設局長、至該路查勘、現已勘完、正在擬定修築證據均有、沿縣搜辦匪究、(八月二十八日)

揚州

劣紳解省懲辦

劣紳任桂森(字馨山)被捕後、迄有半月、最近縣府紀念週、陳縣長演說、略謂自任建案以來、尚未解省之原因、係欲搜集證據、使無罪者之餘地、外間不察、致起懷疑、殊不知證據不充、即使解至特種法庭、終不能達到懲辦目的、現已經縣指委會將該劣紳之證據、搜集有六七種之多、故任始於昨(念八)日解省云、

建設局長赴省

建設局長王道中、因公向建設廳請假十日、於今(念九)日王已赴京、

追繳禁烟欠款

禁烟局撤銷後、江都禁烟分局前局長、向城鄉各戒烟藥料分售所追繳五月份營業稅款、二總數達三千八百餘元、各分所以俞既卸職、置諸不理、俞嘗呈請江蘇禁烟總局函縣代追、陳縣長准函後、以禁烟欠款、是否能代追繳[illegible]

湖州

程楊氏處死刑

吳興東門外漫潭村農民程阿鳳、楊氏於本年陰歷三月二十九夜、被妻程楊氏與姦夫朱得寶共同勒斃一案、楊氏當經吳興分院獲案、送各研審、案於本月二十七日宣判、程楊氏共同殺死本夫之所爲、處死刑、姦夫朱得寶、俟獲案後再判、

甯波

兩土劣案判決

定海張潛人、上年被縣黨部執委郎企予等控以搜括公款、接濟逆軍等劣跡、呈請省政府、發交鄞縣地方法院審究未結、移送寧波特刑分庭、二再審理、該庭認爲張潛人犯罪嫌疑不足、宣判無罪、北郵中略謂被告應將款項於[illegible]

民訓會談話會

昨日(念八)下午一時、吳興指委會民衆訓練委員會、在黨部禮堂召集各團體代表、舉行第一次談話會、共到二十八人、由楊民主席、各代表多有演說、四時許散會、(八月念九日)

合肥

四十軍已抵肥

此次四十軍奉命開來合肥集中、聽候改編、其他兵營於昨日已開抵肥、毛軍長派副官羅綸生丁培平等、先來接洽駐紮地點、此間各界、昨特組織軍民接洽處、設役及兌用中央小票事宜、軍部在段家祠、由各機關共推選十人、爲接洽處辦事人員、各界與[illegible]縣長相與討論、[illegible]

梁園團總被綁

合肥東北一鎮梁園自衛團總方先啟(子開)、今歲綠征苗稅、從中其爲豐裕、昨(二十二)晚十一時左右、方由團局歸家、行經城隍廟巷、突出盜匪三人、謂有人請說話、隨即將方架走、方身[illegible]一護兵、見狀堅夠何人、乃被綁匪由脊骨上砍一刀、昏倒、[illegible]此才槍作射擊狀、方竟被匪綁[illegible]

南田朱運鎔陳劍重利一案、經南田縣政府解送甯波特刑分庭審判、[illegible]判決、處五等有期徒刑七個月、未決羈押日期、準以兩日抵徒刑一日云、(念九日)

整理民衆團體

[illegible]去、中城隍廟巷進東揚長而去、其家屬今(二十三)日推城報案、[illegible]合肥民訓會、昨開第五次常會議決、[illegible]將已成立之各團體、嚴行整理四屆爲七人、[illegible]竹先整理婦女協會、其餘委[illegible]二谷表、計楊紹貴、曾毓蒂、李[illegible]縣政府發給、一百元、(念三日)

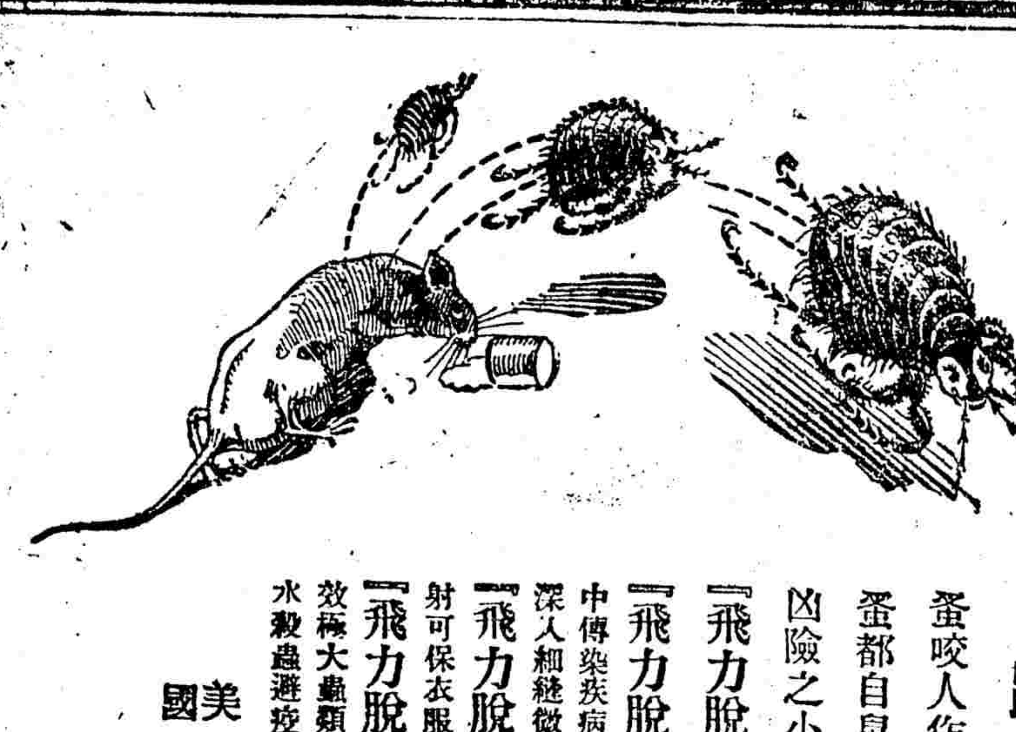

跳蚤可恨可懼

蚤咬人作奇癢已可恨又能傳染鼠疫更可懼蓋蚤都自鼠身上跳來最易傳染吾人應即嚴防此凶險之小蟲勿使在屋中橫行速用

『飛力脫』殺蟲藥水殺死跳蚤

『飛力脫』殺蟲藥水用噴霧器射放於數分鐘内可掃除屋中傳染疾病之蒼蠅蚊蟲蟑螂螞蟻與跳蚤此藥水一經噴射可深入細縫微穴凡蟲暗藏與滋生之處均能將蟲及蟲卵殺盡

『飛力脫』殺蟲藥水能殺蚌蟲及蚌洞之蟲蛆用此藥水噴射可保衣服不蛀噴射容易並不沾汚衣服

『飛力脫』殺蟲藥水係經世界有名之化學家悉心製造功效極大蟲類遇之立死而無害於人各國衛生局均主張用此藥水殺蟲避疫

美國殺蟲藥水公司啓

上海事務所 博物院路二十二號

各大藥房均有出售　(十五)

飛力脫殺蟲藥水係用黑帶黃色鐵罐裝盛

飛力脫專殺蒼蠅蚊蟲螞蟻臭蟲蟑螂蛀蟲與跳蚤

介紹日本

男婦老幼皆日

惠民奶粉

最安全衛最生

四時成宜經濟合算

各處均有代售

用戶須知

▲買一只煤球風爐

▲費八分煤球代價

▲源源不絕有沸水

▲煮飯燒菜稱如意

中華煤球有限公司謹啓

二洋涇橋四川路三號

分售處[illegible]路三十九號

吉屋名租大好機會

福煦路即長濱路舊址哈同三十餘宅現已租去泰半保護週密管自來水馬桶汽車間裝式新式樣美觀空氣舒暢浴間冷熱水至九江路外灘十四字二號愛福公司經租帳房接洽可也

電話一〇六六一　愛福公司經租部啓

園藝業

招牌肥田粉　招請各處經理　總發行所上海五馬路滿庭坊廣福里北[illegible]

照相業

報名護照　一元四張　隔日取件　南京路心心美術照相館謹啟

中西醫業

朱少坡姪叔廚寓(地址)長沙路牯嶺路轉角　上午門診下午出診

電話一〇〇二三號

名醫張仲明診所　上海白克路登賢里口門牌二十號甲字　電話西六一六二號　時間上午十時至下午四時　門診上午八時至下午四時出診

徐衡之助理診務　診所三馬路貴州路口會樂里三弄二家門牌六角形　門診六[illegible]

購食切開蠅集之瓜果取飲未熟不潔之水料爲夏令腸胃病之主因稍具常識者類能道之顧腸胃病原有燥濕之分燥勝則便祕溼勝則泄痢清導丸爲和平微利之良藥治便祕固佳治痢病亦効至於其他各症由腸胃失序而起者清導丸更爲正本清源之品浙嵊北莊周裕茂號周君兆熊來書云余患便祕腹脹食少神疲欲便未能欲瀉不下後服清導丸數日諸病悉退食進神清時值癘痢適患痢病與以該丸三粒服後亦竟痊愈眞他藥所不及也

韋廉士紅色清導丸凡經售西藥者均有出售或直向上海江西路六十號韋廉士醫生藥局郵購每一瓶大洋六角每六瓶大洋三元郵力在內

(四)

國醫祝味菊　專理男女大小方脈　時間門診午前九時起午後二時止出診下午四時　界路福州路西首(寓法界霞飛路仁[illegible]平里念三號)

紹興中醫裘吉生診所　在上海新閘路康腦脫路南首一家門診大洋五元掛號小洋六角出診面議　不計親友贈送無論內外男婦大小疑難危症均有要藥相贈

國醫王道鍊眼科　診所法界霞飛路一百三十號　診症時間上午十一時至下午四時後門診一元出診四元加急送診

神生醫院　(「巡捕房東首」電話北四〇九二號)　診治內外花柳各科時間上午十時至十二時下午三時至六時院址上海海寧路一千五百十號

孫緯才父子醫院(地址)法租界東新橋路六十四號　注射六〇六每針五元 淋濁血清每針一元 電療新老白濁每次一元

介紹大國手張東山　專治瘋痰咳嗽五傷七疾針科 眼科喉症一切沉疴痼疾　意勿失之交臂　寓天津路鉄泰旅館　沈聯芳王曉籟王彬彥等各界注啟

德醫胡嘉言　專治內科兼治外科皮膚花柳小兒等科○門診所南京路五十號河南路轉角○門診上午十時至十二時下午二時半至五時電話一〇六一四

薛雪舲醫師　擅治一切疑難雜症保有藥到病除之功　診所 提籃橋西首公平路口福德里　電話東八〇〇號

日用器物業

張元春嫁妝紅木號　本號選辦紫檀紅木影木雲石等材料精製中西各式新花木器無不俱備 設法租界紫來街中南號南市新北門外[illegible] 電話南市八七〇一〇九二八號

出版業中西百貨

商務印書館　河南路中央 電話中央〇八一〇七　專售中西書籍科學用品雜誌字帖碑帖圖畫影印書籍文具

商務印書館　河南路中西 北四川路及虬江路 電話中央〇八一〇八　承印中西書籍各種圖片地圖仿單商標等件 兼售[illegible]

優待學界　[illegible]

中西藥業

福壽牌脚氣藥　上海經售處望平街口陳一鶚紙號四川路橋北堍中興公司　收效迅速治一切脚氣驗如神一瓶斷根不效包退大洋[illegible]

電器機械業

中國鐵工廠有限公司　愛多亞路八十號　電話中六五八四　專製各種棉紡機器鐵廠機器均有製就紡織機布機多種

旅館業染織業

耀明棉燈廠　上海山海關路聚慶里　廠址本廠出品有各種精美耐用熱水瓶白鐵燈茶壺火油爐等特價廉期提倡國貨電話三一四二八以上汗晚費

東安大旅社　上海英租界五馬路正豐街久安里內　本社地點適中房間清爽床帳被褥全新招待週到價目克己直達二界諸君誠意歡迎電話一〇五七[illegible]

上海勤豐染織廠　海昌藍細布軍衣黃斜細文絲光斜元色林丹七布等推銷國貨廉價批發　批發所英租界南京路中市萬源祥號內

飲食品業

北京同興樓大雅樓　四馬路石路口西首 特別著名京菜應時衛生佳饍

牛奶公會會員　虹口牛奶棚　電話北四一三八五 北四川路三一三號　如欲飲純潔的鮮牛奶[illegible]歡迎供給

「味母」「味母汁」上海天一廠出品　廠址上海[illegible]路　電話東五四四

純粹國貨雙頭鳥牌啤酒

烟台啤酒公司[illegible]　各大酒[illegible]

救國救民

就是德軒氏四種良藥

救我利民若後房種強藥胞可國富望上橋大購認製標外間救民國民忠秘身服不爭氏馮南海藥明字以埠件票必先外連己之製品何設法至於鐵民[illegible]

消痰半夏餅　大盒一元 中盒一元 小盒五角 樣盒一角　專治新久咳嗽氣急破金失音哮喘日夜咳痰老幼男婦諸般咳嗽除痰止咳之唯一藥

珠珀白濁丸　大瓶二元 中瓶一元 小瓶半元 樣瓶一角半　專治白濁五淋後患無窮有此丸之白濁小便刺痛尿管不通立刻止痛功效神速永不再發

瘋濕骨痛藥　雙料加料每瓶一元 單料每瓶六角　專治風濕入絡筋骨酸痛手足麻木腰腿疼痛行走不便服此藥速奏效

婦科白帶丸　雙料一元 單料一元 小瓶六角　專治婦女白帶赤帶經水不調腰酸腹痛四肢無力面黃肌瘦不能生育服此丸調經止帶強身健胃

精良蠶種出世

本場聘請專門技師用科學方法精製良種供給各界蠶家採用此種蠶種容易收[illegible]可比非常[illegible]

江蘇吳縣滸墅關蠶種製造場

學鐙 教育界消息

▲學燈啟事　本日因稿件擁擠、篇幅不敷支配、市政專刊改於明日刊出、

提要

中大令各縣注重社會教育
阜甯縣教育風潮查明眞相
全國學生代表昨夜赴京開大會

教育紀事

中大令各縣注重社會教育

中央大學為令各校各縣注重社會教育事、通令各校各縣文云、查學校教育、重在適應現實生活、一切設施、自應力謀溝通社會、俾合需要、從前各級學校、未能注意及此、致使學校立於超越社會地位、兩相扞格、而因以低減教育效率、實屬憾事、本大學有鑒於此、現決令各級學校此後實施教育之際、不能再蹈覆轍、致使職責有虧、必須確認學校為社會生活訓練場所、而同時兼為社會教化中心機關、一方面使校內學生得以完成全生活之準備、一方而使校外民衆得有接受擴充教育之機會、如利用閒暇開放學校、以其固有之設備及場所、聯合師生、舉行各種社會教育事項、如舉行講演會、討論會、游藝會、附設民衆學校各種補習班、以及開放圖書館體育場等等、此既無需另籌經費、別選人才、而與校社會融成一片、不獨切合學以致用之旨、抑亦深著有教無類之效、一舉兩得、莫善於斯、除分令外、合行令仰該「校」「局」長即仰遵照、切實舉行、並先詳擬辦法、限於文到一月內呈候核奪備遵、切切、此令、

請中央撥欵補助中大文
蘇教委會

江蘇教育經費委員會、為本會議決請中央按月撥款五萬元、補助中央大學經費、二十八日呈中央政治會議、及國民政府文云、竊本會於本年七月二十五日、開第六次大會、各委員列會者、有大學院代表俞復、江蘇省政府代表丘瓊、江蘇財政廳代表吳本鈞、中央大學代表劉藻彬、程時煃、中央大學區立中學代表沈服、中央大學區立小學代表馬客談、共計六人、適得本會委員之過半數、當經中央大學代表提出議案、略謂蘇省自行大學區制以來、中央大學有總理全區教育事業之責、區內財力不但供給本校、尤須顧及全區、茲查十七年度預算收支相抵不敷甚鉅、擬援國立中山大學例、由中央按月籌撥的款五萬元、作為補助國立中央大學經費、一面即可於本校向蘇省教育經費項下支用之、大學本部經費、按月如數勻出五萬元、分配於全區區立中小學、及社會教育民衆教育等事業、庶全區各種教育、得以平均發達等語、各委員一致贊成通過、案經公決、理合備文呈請鈞「會」「府」迅賜俯准、指令施行、實為公便、（另函大學院文相同從略）

阜甯縣教育風潮查明眞相

阜甯縣教育局長戴恩、前次被小學教員擁遂游街、由中大派視學往查、據易視學歸來云、局長戴恩、被擁原因、由於勇於任事、依據條例、整理師資、被淘汰教員及縣師畢業生、以待遇不能與省師畢業同等、於七月三十作紀念週後、以查帳為由、擁出至縣政府、藉以游街、易視學已據實情呈復中大矣、

杭市小學校長定期會議

杭州市小學校長八次會議、定九月一日在市府開會、昨由市府通知全市四十八校長出席與議、預定議題、㈠學級編制問題、㈡、小學應注意中心問題案、㈢舉行秋季聯合運動會問題案、㈣組織兒童演說競技會案、㈤各小學補充教材應互相交換案、

市教育局昨日召集校長會議

上海特別市教育局、於昨日（三十）下午二時召集本學期第一次校長會議、列席者韋局長、王科長、劉國楨等、及市校校長（區校長除外）五十餘人、由韋局長主席、行禮如儀後、首由主席報告、略謂今日是本學期第一次的市校長會議、所欲告報者、㈠十七年度市校預算已轉呈市政府核辦、尙未頒發來局、一俟撥到指令、即行通知各校、㈡現有假冒本局名義、前往各校調查者、請諸位注意、㈢八月份各校經費可即撥發、餘俟財政局領到後、即通知各校具領、㈣十六年度各校各種會計表格、將請財政局派員來局會同審查、報告畢、各校長諮詢一切、由主席一一答覆、㈠各校各種經費名稱、今後一仍其舊否、答擴充經費與預備費名稱、皆應取銷、但其經費仍可支領、㈡本學期開辦童子軍問題、答童子軍俟黨部決定歸於何方後、再行開辦、㈢單級小學無三民主義教員、應如何辦理、答應由單級校長前往黨部受試驗檢定、問答畢、已三時半、遂散會、

市教局籌備代用體育場訊

市教育局決定本暑期假市立學校開辦代用體育場、以利民衆鍛鍊身體、其章程已誌前報、茲悉該局第三科長曹伯叔以各市校業已開學、此事亟待辦理、特於昨日（三十）起該局召集市校校長會議之便、約同各校長磋商辦法、已由各校長承認辦理、曹科長並擇操場較大者指定之、其已確定者為蔡殿學校、定為市立第一代用體育場、並派市立第一公共體育場場長丰壯飛、於九月四日前往該校勘察地點是否適宜云、

全國學生代表昨夜赴京
九月一日開大會

全國學生代表大會預備會、在上海先後開會三次、決定大會於九月一日在首都舉行、昨日各省市學聯代表紛紛收拾行裝、準備赴京、先由上海學聯代表任付一君向路局接洽、結果介掛專車一輛、繳費資三分之二、上海學聯代表夏天、因預備會議決派其先期赴京籌備、已於二十九日赴京、此行計三十餘人、各處提案自餘件、此皆由胡越君整理清楚、攜帶赴京、俾九月一日大會時、可省一番手續云、

中大普通教育處處長近訊

中央大學區教育行政院普通教育處處長程時煃、新奉國府任命為福建省政府委員兼福建教育廳廳長、對於現任處長一職、勢在必辭、業已具書張校長乃燕表示行將去職、請其早日物色繼任之人、張校長以此職關係重要、應以江蘇人中熟悉情形富有聲望者為相宜、已商請孟憲承氏繼任、[illegible]處長兆榮代表前往蘇州、向孟君勸駕、茲將原函探錄於後、

▲張校長致程柏廬函　柏廬先生道鑒、奉書誦悉、備自去年在滬上相見以來、一載有餘、忝承共事、蘇省教育諸荷助勵、凡所以為地方教育及中小學校樹之風聲策其前進者、至為周詳而遠大、鄙人在上林、同深佩仰、茲以有事閩中行將他去、惜別之感、豈獨個人、惟閩中教育既亟待於進行、執事此行亦足抒其抱負、公誼所在、未敢强留、如果成行有日、尙希與同人小餞以叙私誼、所云物色專才以便交代等語、諒當遵命預備、臨別悵惘、不盡依依、仍俟二日後台從旋寧面洽並是專此布復、本院同人均囑附筆道候、（下略）

▲張校長致孟憲承函　伯洪先生大鑒、頃程柏廬先生以行將就職閩中、具書相告、囑為物色繼任之人、此間普通教育處長一職、極關重要、非教育專家熟悉本省情形兼有行政經驗者、不足以當斯任、先生衆望所歸、熱誠教育、並於本大學區行政事務、夙所深悉、擬懇屈駕斯任、造福鄉邦、用特專兆榮先生代為趨前敬致鄙意、務祈慨允、尤獨私人之幸、專此布懇敬頌箸安、（下略）

第六區小教檢定之第二日

昨日（三十）為第六區小學教員檢定第二日、應試者仍為一百人、上午考試數學及教育行政、由劉日清、陸叔昂、張仲寰、陳士元、季偶凡、陸永言、盧紹稷、溪氣雲、分以教室任監試之責、下午口試、第一教室主任孟琯、第二教室盛朗西、第三教室楊聘漁、第四教室余芷江、分別擔任、每口人試二十五人、體格檢查、在樓下會客室舉行、由南洋醫院派員辦理、被檢者亦為百人、至下午五時告畢、

敬業維持會通告教職員

市政府特派王祖康華德彩陸松蔭為敬業校務維持委員會委員、業已到校視事、除通告各學生家屬於三日內到校報名、以便擇日開學外、昨又通告教職員云、本委員會奉命來校、切實整理、所有新舊教職員、應俟本委員會分別聘請後、再行到校任事云云、

上海縣黨教檢委會之通告

上海縣黨義教師檢定委員會、業已於前日在上海縣黨部成立、已誌昨報、茲悉該會昨日發出通告云、㈠檢定手續、由上海縣教育局通告全縣中小學校長轉知各該校黨義教師、來本會填具志願書履歷書、並繳本人最近二寸半身照片兩張、攜帶該校公函、及證書或登記證（如未領到、可以登記收據為憑）、到本委員會報名、㈡考試科目、㈠中等教育之黨義教師應試科目如下、建國方略、建國大綱、三民主義、及本黨第一次全國代表大會宣言、㈡小學教育黨義教師應考試科目如下、孫文學說、民權初步、建國大綱、三民主義、㈢報名日期及地點、九月一日起九月七日止在蓬萊路縣指委會內、依照手續報名、㈣檢定日期、九月九日上午九時至下午五時、㈤檢定地點、假黃家闕路務本女學校內舉行、

新華藝大國畫系近訊

新華藝術大學國畫系、本學期除原有教授外、特添聘王个簃、朱容莊、薛飛白、俞劍華、顧坤伯諸氏分課教授、並已與俞寄凡王陶民張聿光商定、將所藏諸代古畫、陳列教室、以資學生之參考云、

暨南合作社定期開幕

國立暨南大學、為便利各校學生購備書籍文具及日常用品等、兼為商科學生實習起見、特發起組織暨南合作社、呈請學校當局批准、預定股本總額一萬元、分作一千股、每股五元、師生投資者極形踴躍、學校方面並在校前建築洋房一幢、業已落成、刻正從事內部布置、並由股東會公推周鈞為理事長、定於九月五號舉行開幕典禮、屆時必有一番盛况云、

法政中學消息

上海法政大學中學部、於今夏開辦、校址已擇定蒲石路九百二十五號洋房、投報名者已達二百餘人、開該校章程、凡由各省縣市黨部備函保送者、得免予入學試驗云、

市北小學部昨已開學

北車站寶興里市北公學小學部、日昨舉行開學禮、男女學生到者四百餘人、唐校長主席、行禮如儀、繼由李鳳鳴范則歐張天百王鳳鳴次第訓勉、散會時已鐘鳴十下矣、聞該校男女各級尙有餘額可補云、

曙光公學定期上課

法租界東蒲石路曙光公學、自七月初十日開會成立以來、各級學額、早已告滿、茲又擴充學額數名、一俟額滿、即不復招、再該校已定本月二十日正式上課云、

龔增緯女士

龔增緯女士學成回國

龔增緯女士、鄂武昌籍、為湖北龔耕明先生之長女公子、幼負笈上海中西女塾、於民國十三年夏留學美國、先在麻省北田女子大學補習、二年後考入紐約哥倫布亞大學研究院、專長研究婦女經濟教育與職業指導、女士長英法文學、善演說交際、任留美學生會會長、又於寒暑假期中週遊北美合衆國迦那古四十餘省、隨地考察婦女職業與經濟、並宣傳吾國文化、備受彼邦人士之歡迎、女士今夏畢業後、即往英法德瑞俄等國考察歐洲婦女經濟、職業狀況、藉以比較採擇為回國服務之準備、現以盼戰所學回國服務、實吾國之大幸、聞女士已取道西伯利亞回國不日抵滬云、

徐松亭君將赴法研究教育

富陽徐松亭君、夙治政治經濟、於民國十三年考入日本明治大學政治科肄業、去年畢業得有政學士學位、茲由趙儀君介紹接辦愛國女學第一分校、就事以來、規劃進行不遺餘力、學生驟增至二百餘人、聞徐君一俟校務就緒、當須赴法國研究教育云、

上海地方法院
公佈

▲民事批示　張兆祥為地主拒絕收租聲請備案由狀悉地既已發生糾葛所請備案不准▲[illegible]聲請備案由狀悉該聲請人向住金山縣轄內仰逕赴金山縣政府聲請▲朱慶氏等為撫授朱如晉等田畝永斷糾葛[illegible]由狀悉仰即日來院候訊▲胡聚氏聲請執行由狀悉准此所請▲胡蔡氏等聲請[illegible]由狀悉仰於九月四日來院候訊[illegible]▲[illegible]聲請執行由狀悉候飭傳訊追▲朱紳生聲請[illegible]由狀悉[illegible]▲陳張生請[illegible]由狀悉[illegible]▲[illegible]由狀悉所請未便准行▲[illegible]▲王錫氏聲請執行由狀悉候飭吏執行▲[illegible]即飭吏[illegible]追可也▲周榮甫等請求[illegible]執行由狀悉[illegible]仰即迅速搬移所請礙難照准▲張子亭請[illegible]銀洋[illegible]狀悉仰於九月四日來院候訊明核辦

▲公示送達　大峰綢緞局與[illegible]一貨款涉訟定於九月二十二日上午九時為公開審理日期[illegible]選任[illegible]律師為被告特別代理人外仰該被告遵期到院[illegible]特此公示送達[illegible]▲杜傑來與何惠卿因欠款涉訟(主文)被告應[illegible]還原告規元三百九十四兩一錢三分八[illegible]訟費由被告負担[illegible]

▲民事判決　陳少翰與沈鳳翔欠款涉訟(主文)被告應償還原告規元銀一百三十二兩并自民國十六年陰歷七月二十八日起至執行終了日止年五厘計算之遲延利息訴訟費用由被告負担▲[illegible]借款涉訟(主文)被告應償還原告本洋一百元利息洋一百元訴訟費由被告負担▲周佐臣不服上海縣法庭論抗告(主文)原庭論廢棄由原縣依照[illegible]判決迅予執行▲黃貴與陳雲泉[illegible]涉訟上訴(主文)原判決廢棄被上訴人應將假和本號椅五張茶几兩只交與上訴人收回其他上訴及其他之訴均駁斥兩審訴訟費由上訴人負担十分之九被上訴人負担十分之一▲孫雲奎與孫雲梯某地涉訟上訴(主文)原判廢棄被上訴人在第一審之訴駁斥第一第二兩審訴訟費由被上訴人負担▲徐煥甚與李鄭等合夥涉訟(主文)原告之訴駁斥訴訟費用由原告負担▲[illegible]執行異議涉訟(主文)原告之訴駁斥訴訟費用由原告負担▲[illegible]租金涉訟上訴(主文)上訴駁斥第二審訴訟費由上訴人負担▲[illegible]借款涉訟上訴(主文)原判廢棄被上訴人在第一審之訴駁斥▲[illegible]貨款涉訟(主文)被告[illegible]應付還原告洋款洋十六元[illegible]銀四十兩五錢八分如無力清償應由被告黃漢强代償訟費由被告[illegible]負担▲[illegible]與吉鳳梧等欠款涉訟(主文)被告吉鳳梧應償還原告本洋七十元[illegible]并自民國十四年陰曆六月初七日起至執行終了日止按月一分二厘計算之利息[illegible]應償還原告本洋二十元並自民國十七年陰曆[illegible]月十三日起至執行終了日止按月一分二厘計算之利息訟費[illegible]▲丁樹屏與陳鳴扣等欠租涉訟(主文)被告陳鳴扣應給付原告房租洋二十二元[illegible]訟費由被告等各負担[illegible]▲蔡金文與高習消等交人涉訟(主文)原告之訴駁斥訴訟費用由原告負担▲李鴻洲等與[illegible]保證償務涉訟(主文)被告應償還原告李鴻洲銀一百七十四元三角張海秋銀洋一百二十七元八角訴訟費用由被告負担▲凌陳氏與[illegible]地租涉訟(主文)被告應償還原告地租洋七十四元七角訴訟費用由被告負担

▲刑事判決　許永發等傷害(主文)許永發許[illegible]氏共同傷害人致輕微傷害一罪各處五等有期徒刑二月未決羈押日數准予折抵▲許同福傷害(主文)許同福傷害人致輕微傷害一罪處拘役十五日未決期內羈押日數以二日抵拘役一日▲王和尙傷害(主文)王和尙傷害人致輕微傷害處拘役二十日未決羈押日數准以二日抵拘役一日▲張玉林鴉片(主文)張玉林販賣鴉片處五等有期徒刑二月併科罰金二十元如無力完納罰金准以一元折易監禁一日未決羈押日數准以二日抵徒刑一日或罰金一元▲周根泉略誘(主文)周根泉略誘一罪處[illegible]等有期徒刑一年四月未決羈押日數准以二日抵徒刑一日▲周根泉應將狗狗交還徐吳氏訴訟費用由被告負担▲李和尙竊盜(主文)李和尙共同竊盜一罪處五等有期徒刑三月褫奪公權全部終身未決准抵手電筒一枝沒收▲丁立堂等賭博傷害(主文)丁立堂共同賭博財物一罪處罰金五元未決羈押日數以二日抵罰金一元如無力完納以一元折算一日易以監禁▲張希之傷害人致輕微傷害一罪處拘役三十日共同賭博財物一罪處罰金五元併執行之未決羈押日數以二日抵拘役一日罰金如無力完納以一元折算一日易以監禁▲羅錢氏和誘(主文)羅錢氏和誘婦女處五等有期徒刑三月未決羈押日數准以二日抵徒刑一日羅錢氏應將張顧氏第返還張顧氏領回安度▲柴逸仙詐財上訴(主文)上訴駁斥▲孫學齡傷害人致廢疾嫌疑孫學齡應起訴▲王阿大偽造有價證券(主文)王阿大意圖行使而交付偽造有價證券一罪處五等有期徒刑三月未決期內羈押日數准以二日抵徒刑一日偽造之奧辦影戲院入場券十八張沒收

上海臨時法院

▲民事判決　葉如卿與汪福林因損害賠償及房租涉訟(主文)原告之訴駁斥原告應給付被告洋三百六十元本訴及反訴訟費均歸原告負担

▲刑事批示　陸長興等請將朱學氏等交保由狀悉已論令保外候訊矣▲王茂明聲請易科罰金由狀悉業經照准▲[illegible]為陸占卿判處徒刑請易科由狀悉查所訴情形未便准予易科罰金▲[illegible]徐氏爲陸世明判處徒刑請易科由狀悉查所請易科罰金一節核與刑律第四十四條規定不合未便照准▲蔣石氏爲其子[illegible]由狀悉查本案被告[illegible]判以前所請[illegible]被害外仰即知照

▲民事判決　中國[illegible]民烟公司與[illegible]烟廠因欠款涉訟上訴(主文)上訴駁斥訴訟費用由上訴人負担

▲刑事判決　林雨根訴金雨山傷害(主文)金雨山傷害人之所爲處拘役十五天▲楊陸氏訴曹官根竊盜(主文)曹官根竊盜之所爲送改過習藝六月▲王張氏訴熊永茂竊盜(主文)熊永茂竊盜之所爲處拘役一月▲老閘捕房訴張鳳岐私帶危險物(主文)張鳳岐私帶危險物之所爲處監禁五月▲老閘捕房訴張一宗私帶鴉片(主文)張一宗私帶鴉片之所爲處監禁三月併科罰金五十元烟土沒收之▲老閘捕房訴沙竹坤私帶烟具(主文)沙竹坤私帶烟具之所爲科罰金十元或拘役十天▲老閘捕房訴陳雨田私帶鴉片(主文)陳雨田私帶鴉片之所爲科罰金十元或拘役七日烟土沒收之▲梁錫純訴郭秋竊盜(主文)郭秋竊盜之所爲處監禁二月▲沈貴林訴王長林侵占(主文)王長林侵占他人所有物之所爲處拘役五十天▲丁隆謙訴顧[illegible](主文)顧[illegible]之所爲處拘役七日▲匯司捕房訴[illegible]私帶鴉片(主文)[illegible]私帶鴉片之所爲處監禁一月併科罰金五十元烟土沒收之▲匯司捕房訴[illegible](主文)[illegible]應罰金五元▲匯司捕房訴[illegible]私帶鴉片(主文)[illegible]之所爲科罰金五十元烟土沒收之▲[illegible]廠訴劉松林私帶烟土(主文)劉松林私帶烟土之所爲處罰二十元烟土沒收之▲總巡捕房訴王志學私帶烟土(主文)王志學私帶烟土之所爲處罰金五十元烟土沒收之▲季阿大訴王阿林強盜(主文)王阿林強盜之所爲處二等有期徒刑八年褫奪公權全部終身▲張何氏訴呂登貴恐嚇詐財(主文)呂登貴恐嚇詐財之所爲處四等有期徒刑一年二個月▲亞特立巴孝而訴徐阿生竊盜(主文)徐阿生竊盜十八罪各處五等有期徒刑十月應執行徒刑五年▲朱長山訴許傑竊盜(主文)許傑竊盜之所爲處拘役一個半月▲錦成公司訴杜順秋竊盜(主文)杜順秋竊盜之所爲處拘役一月另二十天▲余冬生訴蔣雲生竊盜(主文)蔣雲生竊盜未遂之所爲處五等有期徒刑三月▲西人司金勒訴毛裕慶侵占(主文)毛裕慶侵占之所爲處五等有期徒刑二個半月原欵著令如數交還告訴人▲[illegible]訴彭海山竊盜(主文)彭海山竊盜之所爲處五等有期徒刑三月▲西人沈門訴吳高氏竊盜(主文)吳高氏竊盜之所爲處拘役二十日▲[illegible]▲陳吉山妨害公務(主文)陳吉山妨害公務之所爲處罰金三元▲陳章記訴朱阿二等竊盜(主文)朱阿二王七三共同竊盜之所爲各減處拘役二十日

（八月二十九日）

兜安氏馳名藥膏

增售小盒特別通告

茲有許多顧客僉謂兜安氏馳名藥膏效驗非常凡患輕淺皮病者祇需少許便能治愈倘能另裝小盒廉價出售以期普及而利貧病尤妙云云本公司為應顧客之要求起見除大盒照舊出售外現已增售小盒一種定價每小盒洋四角半每打洋四元半每大盒洋七角半每打洋七元五角正

癢呀！

此膏專治皮病瘡瘍疥癬濕疹痔瘡蟲咬梅毒無名腫毒有奇效

本公司現贈顧客兜安氏健身篇此篇內刊有五彩圖畫及中國八段錦操法適合時下家庭健身之需要如欲索者請將下列索書券剪下填入姓名住址並附郵票二分作為寄費即可得該書一冊

各埠藥房均有出售

索書券
附奉郵票二分請給兜安氏健身篇(刊有八段錦者)一冊寄至下列地址為荷
姓名
地址
注意　此券由何報剪下請註明否則不生效力(一報)

來函信殼上須寫明兜安氏發書部收

上海江西路七十一號兜安氏西藥公司謹啟

梅毒雖毒 有六〇六

梅毒初患．下部腫痛．下疳破爛．魚口便毒．皮膚癬疥．出水痛癢．梅毒久患．全身糜爛．毀容崩鼻．損壞下部．血毒緼積．瘋癱骨痛．毒入內臟．生命堪虞．梅毒雖毒．有六零六．對症聖藥．一物一尅．內服解毒．肅清結毒．外搽拔毒．收口瘡毒．內外兼治．痊愈神速．

價目　內服六零六聖藥　每瓶洋一元七角五分　外搽六零六藥膏　每盒洋一元　樣盒二角

上海四馬路中太和大藥房總發行　中外各埠及各大藥房均有出售

開灤塊屑煤出售廣告

啟者敝處塊煤送到客家每噸售洋十陸元正屑煤送到每噸洋十三元五角正（以租界內及閘北地方爲限此外酌加車資）所有煤類特税包括在內倘荷賜顧無任歡迎

四川路六號開灤售品處電話六八〇九〇　泰根路A字五十四號開灤支棧電話三二六〇　同啟

上海縣立第三小學校自本學期起改歸上海特別市立更名上海特別市市立樹基小學特此通告

如意膏

搽之立即收口

最新科學方法所製專治水蟣瘋癢鷄蝨蟲咬傷足趾軋傷內痔等症一經搽擦莫不如立即滋潤消毒收功生肌出意膏每處無從購買如寄郵票大洋六角至上海江西路六十號華美醫藥房即寄一盒此僅有

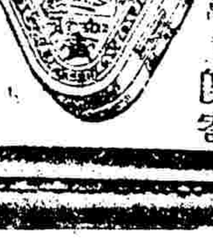

凡刀割紅瘰皮膚粗糙以及各皮症莫不治之（八）

上海臨時法院 明日起改用新刑法

上海公共租界臨時法院、前與領事團商妥之觀審細則、業已備文請示省府、尙未奉到批示、惟該院原定九月一日實行新刑法、何院長以此項細則、既經領團同意、自應準期施行(新刑法)、以保威信、現準明日(一日)起、刑事案件實行採用新刑法、領團觀審細則、則俟省府批准後、再行公佈、

朱兆莘之談話

赴杭與政治無關 定九月二日回粵

外交次長朱兆莘氏、昨晚由杭返滬、記者特往寓所訪晤、適朱氏更衣赴晚讌、幸得匆匆一談、茲撮錄如下、(記者問)先生曾否到莫干山、(朱氏答)予祇偸閒一日游覽西湖、(問)傳聞先生此行與政治有關、確否、(答)絕對不確、予不管政治吃飯、何至私人游名勝亦與政治有關、(問)在杭會晤何人、(答)并無訪友、趙交涉員曾來旅館、但予正駕一葉扁舟、徜徉湖上、不願見客、(問)先生在歐出席國際聯盟會、常到瑞士、究竟西湖與瑞士湖山比較孰勝、(答)各有獨到處、瑞士湖以雄奇勝、西湖以清幽勝、(問)先生與何人同往杭州、(答)獨往、(問)先生是否九月一日搭亞洲皇后號回粵、(答)已定艙位、該船改二日開行、(問)同行何人、(答)除兩書記外、未約何人、(問)是否與李任潮戴季陶同船、(答)並無預約、談至此、記者即與辭而退、

陳調元崔士傑 昨訪日領清水

陳爲棻子問題 崔爲濟案交涉

大中社云、日方消息三十七軍軍長兼安徽省政府主席陳調元、於昨日下午往訪本埠日本代理總領事清水芳次氏、晤談間、對於本埠日商武林洋行運滬棻子一千八百餘包、被蕪湖反日會扣留事、有所解釋、按此事發生迄今已將匝月、該貨係該地義和祥米行經售、與日商裝運時、被當地反日會查悉扣留、扁滬蕪二處日領一再交涉後、據近日消息、國府已有放行電令云、又訊、外部山東交涉員崔士傑氏、亦會於昨日上午往訪清水領事、對於濟案解決問題、雙方曾作一度非正式之討論、互換意見云、

紐約交易所 拒絕華絲之補救辦法

生絲檢驗所繆主任之意見

我國絲商自接到紐約交易所拒絕華絲之訊、即由江浙絲繭總公所致電該所董事長、表示加入、政府主管機關亦會發電力爭、此事頗引起各界注意、戊辰社記者特往訪生絲檢驗所主任繆君鍾秀、請其發表意見、茲記其談話如下、繆君謂至美銷絲約五十餘萬包、日本獨供四十餘萬包、中國則僅給二萬餘包、且等級不一、牌號龐雜、各廠又於一種牌號之下分爲頂頭兩號、此種情形、實與美國注重價廉多產之綢廠制度、根本牴觸、紐約絲業交易所因是遂有拒絕華絲爲交割貨品之規定、江浙皖絲繭總公所發電請求、頗足以表示華商注意商業競爭之態度、實際上則應速謀根本改革、至改革之第一步、應進行生絲分級、俾各絲廠得依一定標準、繅製出品、美國綢商得照各級標準、任購一級之絲、以應其需要、而無貨品與原約不符之慮、如是則美銷日暢、華絲之產額亦日增、交易所之拒絕問題、不待爭而解決矣云云、

情報處被搜事件 交涉尙未了

外交部情報處日前被公共租界工部局捕房搜查後、即經金交涉員向領袖總領事克銀漢提出口頭抗議、克領于昨日上午、召集領團會議、討論應付方針、但據可靠消息、無甚結果、金交涉員及外交部科員楊光注、即訪工部局總董費信惇、與之嚴重交涉、適費董連日列席新大明輪慘案公斷會議、異常忙碌、迄未晤面、微聞交涉當道、以工部局搜查情報處、事前既未向臨時法院請得搜查單、實屬違法、現聞金交涉員對于此事、仍將重交涉、要求(一)立即送還携去之案卷、(二)道歉、(三)保證以後不再干涉國府在租界內設任何機關、並一面由外交部駐滬辦事處陳處長、將本日交涉經過、[illegible]領團會議無結果情形、電呈王部長核示祇遵云、

大晚報云、仁記路二十五號外交部情報處、雖由工部局於星期二日上午下令封閉、但仍照常辦公、工部局方面、既無實行此項命令之舉、而外部亦不願遵照、據國民政府官廳方面消息、情報處於二十九日照常開門、此後仍將繼續辦公、并擬提出正式抗議、要求道歉、但尙無確定之行動、而工部局代表、則仍謂此項命令、已經送達、並搜去濟案文件若干、國民政府方面、得租界當局下令封閉情報處之消息、大爲驚訝、國民黨之抗議、以工部局此舉爲不當、且未有警告、金交涉員已與領事團交涉此事、但皆未有文件發表、工部局代表則以情報處之設在公共租界以內、未經准許、直至數日以前、且爲租界當局所不知、其查出之文件、色彩頗濃、除非在戰時用之、其內容大抵係攻擊日本、工部局以爲在租界內散布此項文字、將使領事團、工部局及捕房人員、處於困難之地位云、

字林報云、仁記路二十五號外交部情報處、於本星期一日由工部局捕房封閉、並搜去宣傳性質之文件與小冊子、該處由工部局命其停止辦公、當捕房代表前往時、外交部楊廣生君、適在處中、當即電京報告王外長、聞國民政府對於租界捕房搜查外部情報處一事、尙未提出正式抗議、僅由金交涉員於星期一日領袖領事因他事赴交署時、提出非正式之口頭抗議、並有交署秘書二人、於星期三日往見費信惇總董、討論此事、按工部局對於此次事件、及國民政府在租界內設立辦事機關一事、以爲若有可疑性質之辦事處、在租界內設立、而未正式通知工部局者、工部局當可便宜行事、工部局反對在租界內設立政府辦事處、以爲儘可設在南頭閘北、而於租界內設立辦事處、係准廣治外法權之原則、當訂立條約之時、固無此意也、按新近有若干政府機關設在租界、並未通知工部局、祗有一個機關、曾向工部局表示禮儀、與總董或其他工部局人員討論其事、仁記路之情報處、不僅在發布新聞、且有反日宣傳與探訪等事、其搜出之小冊子、色彩頗濃、各國政府、非在戰時、不發布此項文件、然若在華界發表、除日本之外、亦無人提出抗議、今既在公共租界之內、若准其散發、人將謂捕房對於此事、已經同意、而領事團亦將處於同樣之地位、聞在一年以前、曾經正式通知交涉署、非經准許、不得在共租界內設立政府辦事機關、而租界當局之允許、大率爲一種禮儀、不知此次何以未先通知、聞情報處中人、與工部局中人、頗有接觸、然而未嘗提及、故猶以爲仍在新齊路辦公也、外交部駐滬辦事處、向在新齊路、聞不久將遷至法租界、而在租界內設立政府辦事機關、不先通知、工部局尙有反對之二原因、其一國民政府與國民黨關係甚爲密切、不易分別、且黨派之活動、不限於國民黨、國民黨各派、與其他無產黨、此外尙有共產黨、無數之小政黨、捕房無從知其孰爲政府所承認、孰謀推翻政府、若民國政府不通知工部局、工部局恐其不免有害於法律秩序、或且受蘇俄與共黨之津貼、致危及租界之治安、故國民政府應負證明之責、此爲租界當局所持之態度、本問題之又一方面、則爲因其在租界內之探訪工作、聞國民政府在其探訪機關中雇用中俄韓人等、其性質與捕房中之刑事檢查科相類、故不免與租界行政相衝突云、

魚雷艇行將會操

湖鵬湖鶚趕速修理

日日社云、海軍司令部所轄湖鵬湖鶚魚雷艇、前以該兩艇損壞之處頗多、即令入廠修理、迄已月餘、現因秋季會操日期將屆、昨該部特令飭廠工趕速修理、定下星期三(五號)開往通州會操、並悉此次會操指揮、由魚雷游擊隊曾以鼎司令官擔任云、

令扣劉湘軍火

第二批日內可到滬

中華電訊社云、四川旅滬各界聯合會、日前呈請中央、懇令扣留劉湘二批軍火、茲悉該聯合會、昨已奉到中央執行委員會批令、該案業交軍事委員會查辦、同時淞滬警備司令部亦奉到軍委會命令、將劉湘二批軍火、繼續扣留、該聯合會並一面派員嚴密調查、一面分別呈請廣東武漢政治分會李濟深李宗仁兩主席、轉令粵海關江漢關宜昌關及各地住軍、嚴爲稽查、防其秘密偸過、又聞該項軍火今明日即將到滬云、

蔣總司令 飭知發餉次序

委定各師發餉委員 九月二日點名發給

國民革命軍陸軍第三師部昨奉總司令電令、定九月一日點名發餉、並已委定發餉委員孫炳垣等三人、該師奉電、即飭軍需處籌備一切、並與參謀處會商點發次序、茲錄總司令來電如下、急限即到徐州第一師劉師長、蚌埠第二師顧師長上海第三師錢師長、海州第九師蔣師長、浦口第十一師曹師長、兗州第一補充旅長、徐州暫編第一團長鈞鑒、九月一日點名發餉、業委劉右敏彭熙同徐雅南爲第一師發餉委員、陶樹焜 蔣頌禹孫德笙爲第二師發餉委員、孫炳垣張貫時梁道鞏爲第三師發餉委員、詹暉政徐濟鎔方本戎爲第九師發餉委員、詹振黃李子峯應[illegible]爲十一師發餉委員、彭售彪應慶李子峯爲補充旅發餉委員、田士提徐雅南爲暫編步兵第一團發餉委員、除分令外、仰各該師旅團長即便知照爲要、總司令蔣豔總經印、

內田勝司氏來華

—日本實業界之要人— 爲要詢國府財交新方針而來 並接洽南潯路借欵問題 留滬數日即行赴京

戊辰社云、日本東亞興業會社社長內田勝司氏、前日乘麥克萊總統號郵船來滬、寓居虹口豐陽館、聞內田此次來滬、意在探察國民政府是否預備對外借欵及關於交通政策之意嚮、并接洽南潯路借欵問題、內田在滬留不久、將於三四日內赴新都一行、關於此行之任務、內氏曾作簡短之談話、大致謂「自國民政府財政交通兩會議閉幕後、對於財政交通方針、當有新計劃之決定、但在新聞上僅獲知其斷片、對於實際眞相、全不明瞭、此來專爲晤會國府要人、探詢其對外借欵之意嚮、與新交通政策之內容、至有關日本既得權之南潯路借欵問題、亦當詢及」云、

國貨團體 國定稅則審查會

明日召集代表會議

國貨團體國定稅則審查會、自前日(二十八)召集各業代表會議後、審查委員鄔志豪王介安沈維挺等、昨日審查各草案、非常忙碌、聞已經決定、明日下午二時、總商會召集全滬國貨工廠代表會議、討論一切辦法云、

總商會 通告審查稅則委員

上海總商會、昨函推定審查國定稅則委員、云、逕啓者、昨開各業代表會議、討論國定稅則事宜、結果主再向工商部駐滬辦事處、索取各業稅則草案十份、以便分給各業研究、並推定沈維挺王介安潘旭生 曹顯裕謝培德黃楷臣朱靜安王鴻賓鄔志豪陳翊廷顧子槃十一人、專辦此案、每日下午一時到會集議等因、除已向工商部駐滬辦事處函索外、相應錄案奉、即請查照、

新大明案公斷之第四日

西人賽勃爾駁斥日方不合現勢 補錄第三日船主何鴻堯之供辭

新大明輪公斷會、因連日均由公斷人詢問各方口供、供辭甚長、昨第四日、開議西人方面供辭、自下午二時起、辭長不及發表、惟此案之公斷、關係我國國權民命、至爲重大、將來之結果如何、尙未可逆料、茲錄各項消息及補錄 第三日之供詞如左、

▲第四日開議之情形 昨日爲公斷會 開議之第四日、卽於下午二時開議、雙方公斷人及律師等 全體原班出席、其情形爲先問新大明輪船船主何鴻堯、問畢、再詢江南造船廠職員英人杜完、(譯音)海關揚子江領港英人華勃司、江海關厘金船員美人賽勃爾、先後依次入室、由主席及雙方律師公斷人詢問一切、但此項西人、大致均以長江航行、須遵重最近海關現行航線、輪船在向長江上行者、須依近東岸航線、向下行者、須靠近長江西岸航線等云、而被告日方所呈之地圖、已不合現時適用、爲賽勃爾所駁斥、并指出地圖與現勢不符之處、而麥主席則因有事將離滬、昨已催問被告方面證人能否卽日到齊、以便詢問、否則被告無法覓到、則此事祇得終結、昨日供詞過長、不及編入、

▲第三日新大明輪船主何鴻堯供辭 上午九時由羅傑(問)你姓何名誰、何君(答)我姓何名鴻堯、(問)你是何省人、(答)江蘇南通人、(問)多少年紀、(答)四十歲、(問)新大明輪船主是你麼、(答)是我、(問)你何來是何種職業、(答)最初我在沙船做過水手、因我父是做沙船上老大的、(問)你幾時到沙船上去做水手的、(答)十四歲的時候、(問)你共在船上做過若干年月、(答)已有二十六年、(問)你幾歲到輪船上去做事的、(答)在十九歲時候、(問)你第一次服務何輪、(答)在太古公司漢口輪船上做水手、(問)在此船幾年、(答)有五年之久、曾經升到舵工之職、(問)其後如何、(答)在二十四歲到太古公司宜昌輪船內、(問)做何職、(答)做水手頭目、(問)其後如何、(答)二十五歲時在太古公司 北海輪內做管舵、(問)其後如何、(答)在二十六歲時、我就太古之武昌輪任管舵之職、(問)此輪走何程、(答)是上海到漢口的、(問)其後如何、(答)我到招商局泰順輪船做管舵、(問)其時幾歲、(答)二十七歲、(問)你自十九歲至二十六歲的時候、是否在一家行內做事、(答)是的、(問)你既然在太古行做事、何以忽而此輪、忽而彼輪、(答)因爲工錢加增、位置略升、有此更動、你到泰順之後如何、(答)我到三十歲時節到大達公司的儲亨、(譯音)輪上做船主、(問)以後如何、(答)在三十四歲時到大達公司輪船上服務、(問)是何船名、(答)就是老大明輪船、(問)所就何職、(答)大副之職、(譯音)(問)你知此船噸位否、(答)該輪爲一千〇十五噸、(問)其後如何、(答)一年後即升爲船主、共計在老大明輪服務三年之久、(問)此輪走何程、(答)自上海至揚州的班輪、(問)創造新大明輪船你可知道麼、(答)我知道當初是我督工的、(問)你到新大明輪去做事、其時幾歲、(答)我其時三十八歲、(問)其時你在船上何職、(答)當初即爲新大明之船主、(問)在西歷一千九百二十六年造成新大明輪之後、你居何職、(答)就在此輪做船主、(問)你在海關註冊否、(答)我在大達公司時已經註冊、(問)是何號碼、(答)第六千八十七號、(問)海關考驗你否、(答)考驗過的、(問)是何人考你的、(答)是洋員浪握司、(譯音)即現在的代理河泊司、(問)新大明輪每月開班幾次、(答)平時每月開八次、客貨多的時候、就要增加至九次或十次、(問)在二月十八號新大明沉沒了的時候、船上有領港否、(答)有的是高啓裕做領港、(問)他在海關註冊否、(答)他曾經在海關註冊、他的號數爲一〇三〇號、(問)高領港有無北京交通部的執照、(答)他大約是沒有的、(問)上海至揚州須經過幾個碼頭、(答)須經過二十個碼頭、(問)在碼頭如何、(答)輪船停泊者爲十八個碼頭、另有二個最小碼頭、均由港中用划船渡貨客上下、(問)至此時、羅傑律師起立、將案上地圖揭開、囑何鴻堯用木質模型小輪試演、由東新港出口之行程、及種種相撞時之情形、在坐者均起立注意、於是何君卽用小船指示、由東新港出口之航行線、並開駛時先爲東北、向對燈塔而行、至燈塔相近、卽專向正北開駛、後見上游有船向下行駛等云、羅傑、(問)你輪正北行時、距離東岸若千、(答)大約一千尺、(問)於何時你見厚田丸、(答)我輪自東新港 向東北行駛五分鐘後、專向北行至燈塔上游、距塔二嗎一掛得、卽見一黑輪不遵航章 靠東岸行駛而來、(問)你見厚田丸之燈火否、(答)其時看見紅綠燈、(問)其時若干遠、(答)一碼半拉第一次回聲一響、(問)你在拉第二次回聲時、距離日輪厚田丸若干、(答)約三掛得、(譯音)是時又拉第二次回聲時也、(問)其時東洋船拉回聲否、(答)沒有拉、(問)你輪拉第一次回聲時、日輪答覆回音否、(答)亦沒有、(問)你其時換方向行駛否、(答)我輪卽避讓半字、(卽偏東行駛之意)(問)以後如何、(答)日輪仍無回聲、(問)以後如何、(答)拉第一次回聲一響、找輪向東邊避讓半字、二分鐘之後、拉第二次回聲一響、又讓半字、至後二分鐘 只見紅燈不見綠燈、再二分鐘後、於是紅綠燈具見、其時距離我輪祇約在一隻輪船之遠、我卽急拉第三次回聲三響、并朝後而開快倒車、未及三十秒鐘、已被此黑輪猛撞於我輪之前段頭部 紅燈之下、倘我此時不打倒車、則黑輪必撞我船身之半腰、(問)當時日輪撞你輪在何處、(答)撞在我輪船頭、紅燈之下、深入船頭三分之一、(問)其後如何、(答)日輪卽開倒車、并繞我輪船頭右面、疾駛而去、(問)撞時如何凶險、(答)撞時聲音甚大、轟隆一聲、全船人物機件莫不震蕩而傾倒、一瞬之間、水已湧入我船、凶險之狀、頓時立見、然我猶作想開往東面岸灘、不料水管已斷、船形已成頭沉而尾高出于水面之狀、(問)其後你如何、(答)我卽急拉救命回聲、連續不絕、并打救命鐘、吹警笛、而片刻之間、船友旅客已羣集艙面、呼救求援、我同船友分發救命衣水牌、並放舢舨船、以便搭救人命、於是何鴻堯起立、再用模型小輪作當時新大明被日輪厚田丸撞沉形狀、在坐者均靜默觀何、鴻堯之且云且狀、其當時之慘狀、不覺令人共抱悲憤、(問)至此時、已海關鐘鳴十二下、遂各退席散會、至下午二時繼續開議、出席人數並無變更、供辭另錄、

▲第三日下午二時開議 第二日下午二時、雙方出席人數、與上午相同、但大華通信社記者、到時已見有三位英國人在議室內、坐於中間案前者、其人卽白萊司登、(譯音)爲瑞鎔廠大班因公斷會方面請來、主席麥克唐納爾詢問 爲要造同樣之新大明輪價若干、白來司登參觀新大明圖樣後、答稱其費約 在念萬兩銀之左右、又問同來瑞鎔董事馬司洛、(譯音)新大明輪貴廠能否撈出江面、馬司洛答稱新大明輪沉沒江底、早經查過、但欲撈出水來、甚不容易、實辦不到也、最後卽問監爾、(譯音)爲美順洋行著名驗船師、答稱新大明輪中彼監造、如欲造同樣之輪船、其費大約在二十萬元以上、機件尙不在其內、若機件與爐子大約須銀三萬兩云、三人依次談畢、相繼告辭、再請新大明輪船主出席、則由日方海禮思律師問、由蔡和卿律師所代譯、供辭另錄、

▲海禮思問何鴻堯之供辭 日方律師海禮思(問)你自東新港開輪後、在何處、何鴻堯(答)、我在行船間內、(問)做何事、(答)我在領港之旁、當心來往船隻、(問)未到東新港之前、你在何處、(答)在行船間、(問)撞時你在何處、(答)仍立在行船間內、(問)你船上是否有領港、(答)向來有領港的、(問)新大明輪每年開行幾次、(答)九十六次、(問)每年開行如許次數、你輪何必再雇領港、(答)領港是每輪必有的、(問)你做船主擔任何事、(答)管理駕駛及一切船務、(問)你既向外看江中船隻、在你輪向東時、何以未見日輪、(答)未見、待我輪朝正北乃見、(問)在東新港到木魚沙何以未見日輪、(答)因朝東北行駛時、實未曾見得有船下駛、及專向正北行駛、始見此黑輪船、(問)在東新港時先前會否見過左面有輪船行駛、(答)未曾看見、亦並沒有下駛的船隻、(問)你輪在平水可行若干、(答)平水可走八碼、(問)東新港到燈塔須幾時、(答)五分鐘、(問)你輪上下駛行快慢如何、(答)順水約行十碼、平水八碼、逆水五碼半、(問)東新港至燈塔距離若干、(答)約在四千五百呎、(問)你輪被撞地點在江面什麼地位、(答)已相近在岸在江面五分之一地位、(問)你輪何時拉回聲、(答)在木魚沙相近、專向正北朝上、約六分鐘時、卽拉回聲、(問)轉北時如何、(答)轉北在二碼掛得卽見黑輪、(問)你見日輪紅綠燈否、(答)先見紅燈、後見綠燈、(問)你距日輪何時拉回聲、(答)一碼半遠拉第一次回聲、(問)你見日輪何而來的、(答)由左面而來的、(問)你說當時見日輪距離約一碼餘、其時你卽如何、(答)我輪已放回聲警告日輪、(問)你放回聲在何時、(答)專北向六分鐘後之時、卽拉第一次回聲、(問)拉第一次回聲時、你見日輪有燈否、(答)見有紅綠燈、(問)你拉第一次回聲時、究屬看清前面有無船隻、(答)看清楚有偉大的黑輪、(問)日輪對你紅燈有幾個字、(答)在羅盤上看至一掛得嗎時怎樣、(答)我避我左面有二個字、(問)你看紅燈、不看綠燈、(問)日輪與你輪距離一船隻身之遠的時候、你如何、(答)是時我已打倒車、故日輪撞在我的船頭紅燈之下、倘若我開駛前進、適撞在我輪半腰中部無疑、(問)你能知道爲何日輪不走太平無事的路線、(答)日輪之不遵航線而行駛、是日本航行家、妄自尊大、瞧不起人的殘劣性、致釀慘劇、(詢問至此、船主何鴻堯以海禮思所問均屬强辭、意欲亂人心意、乘隙駁斥、於是何君滿腹冤憤、現於顏面、且怨且言做日人之强橫狀態、請席上衆目注意、在坐日人殊覺難堪、詢至此時、海禮思亦勸何君息氣、並再令何君用模型小輪作新大明輪船、撞沉時之形式、未幾又復就坐、問新大明輪究屬被日輪是用船頭所撞、抑爲船邊所撞、何鴻堯答云、當然是日輪的船頭來撞我輪的、你何必多疑、況且日輪厚田丸船頭兩面均有損壞、照片具在、安能掩飾、是時復用模型小輪指示厚田丸船頭損壞處之形狀、海禮思又(問)撞後日輪開倒車否、(答)日輪不開倒車、則日輪船頭何從拔出、脫離我輪、且亦何從逃去、(問)其時日輪放回聲否、(答)始終沒有放回聲、(問)你輪撞後如何、(答)我卽停車、見日輪已開足駛力逃去、(問)你輪在東洋輪撞後如何、(答)全船物件傾倒、船頭向前先入水中、(問)你輪中機件如何、(答)撞後打鈴停車、卽開快車欲近東岸灘上行去、奈其時船頭中汽管已撞斷、而船頭中江水已湧入蓋其時後面輪舵已不在水中、因船頭已傾入江水、其重力在船頭、則輪尾勢必掀起而離開水面、輪機無力爲能矣、(問)你在此時開快車、究屬前進否、(答)略進一隻船地位、(問)你何以知機器不能前進、(答)其時機車大快特快、故我知不能前駛、(問)撞沉之後、該處地點你去過否、(答)去過的、(問)你能知道所撞地點否、(答)知道的、羅傑與海禮思卽將地圖揭開、由何鴻堯指示所在地點、在坐者均起立參考、觀看良久、乃退席散會、時已下午六時一刻矣、

黨政問題討論會 定期舉行

研究組—九月二日 討論組—九月四日

上海黨政問題討論會、於昨日下午一時、開第四次職員會議、由該會主席陳澤華主席、書記許性初紀錄、當經議決、(一)討論標準、研究組編製研究問題、討論組編製討論大綱、於會前三日、發交會員研究、(二)研究組、題爲『中國國民黨所代表的是什麼』、定九月二日下午四時舉行、由陶百川負責召集、討論組、題爲『黨治問題』、定九月四日下午四時、由陳澤華負責召集、地點均在市黨部、議畢散會、聞討論組討論大綱、已由研究員許性初等着手編製、明日卽可公布、茲錄研究組研究員邢琬等所編之研究問題如下、研究問題(中國國民黨所代表的是什麼、)(一)中國國民黨是怎樣的黨、(二)甚麼是階級、階級是怎樣成立的、(三)中國現在有沒有階級、(四)「階級基礎」是什麼、中國國民黨是不是應該有「階級基礎」、(五)中國國民黨所代表的究竟是什麼、

孟憲章過滬赴杭

國民革命軍第二集團軍總部宣傳處長孟憲章、於前日由寗抵滬、聞於昨日赴杭遊覽、勾留一二日返滬、偕留滬之郭春濤君返京云、

商總會函工部局

請添建公共碼頭

上海各路商界總聯合會昨函公共租界工部局云、逕啓者、案據會員報告稱西藏路新垃圾橋南東首、並無工部局正式碼頭、祗有一個木築碼頭、且破舊不堪、又未[illegible]立工部局碼頭字樣、因此一般無業游民、藉其無工部局碼頭牌子、往往起卸貨物時、勒索碼頭捐、如新閘路東北京路西 及西藏路一帶商店、在該碼頭卸貨時、若輩卽肆行其敲詐、實屬不法已極、查商店上卸貨物、如無公共碼頭之建築、則商業進行上之不便利、莫此爲甚、據此、事關交通便利、相應函請貴局在新垃圾橋浜南東首、從速建造水門汀碼頭二處、以利交通、而維商業、實爲公便、

淞滬警備部 六次清鄉常會

八月二十九日、淞滬警備司令部在本部開第六次清鄉委員常會、主席王尹西、紀錄李希澄、議決案如下、(一)訓令各縣清鄉委員會並飭屬遵照、凡遇本部清鄉委員及清鄉督查員赴各該縣實地考查時、各該地方官吏不得沿用舊習、歡宴酬酢、以節靡費、而遵黨紀、(二)清鄉各縣發給驗槍執照、由本部照式製定、加蓋記章、再行發給各該縣蓋用關防、藉防弊病、

會計師公會 法規業務聯會紀

昨日下午 上海會計師公會法規業務委員開聯席會議、到委員貝祖翼 孫鍾堯王海帆 吳惠榮 江萬平 葉大年 奚玉書等八人、公推童詩聞主席、奚玉書紀錄、議決(一)會計師公費標準草案、二讀修正通過、交常務委員會印送各會員、限二星期提出意見、限二星期提出意見、限滿日連同徵到意見、交執監聯席會議議決施行、(二)會計顧問應辦事項、推童委員起草、交下次業務委員會核議云、

律師公會 十一次執委會

律師公會於昨晚五時、在會所一樓會議室開第十一次執行委員會、出席委員[illegible]、李時蕊、汪承寬、[illegible]、趙祖慰、謝健、譚毅公、姚文[illegible]、公推李時蕊爲主席、行禮如儀、茲照錄議決案如下、(一)司法部批復[illegible]律師[illegible]案、係函知[illegible]後核辦、議決存查、(二)法制局函對本會所呈改革法律制度建議案、允俟起草各該法律時、予以充分注意案、議決存查、(三)葉人駿來函報告、因受當事人委託、辦理離異訴訟、被人誣陷、請予救濟案、議決本件保留、俟法院判決後、再行核議、(四)洋布職工會爲會員被押、經本會指派義務辯護、得應釋放、來函道謝案、議決存查、(五)上海臨時法院何院長來函答賀案、議決存查、(六)夏口律師公會發起全國律師協會、派常務委員劉陸民赴京接洽、來函及電通知案、議決、一致贊同、(七)江寗律師公會來函、以江蘇省律師聯合會未蒙法部批准、擬更改爲江蘇省律師協會、並附繕就呈文章程請會徵案、議決俟向江寗律師公會復示內容、再行酌辦、(八)吳縣律師公會爲會員劉銘度加入本會、文憑證據俱在原籍、來函證明、請准入會案、議決先行准予入會、仍須補驗文憑、(九)梅華銓律師來函、請准入會案、議決既准美總領事來函證明梅華銓已於一九二七年一月念一日宣誓脫離美國國籍、回復中國國籍、已不在美總領署註冊、爲華籍人民等情、應准入會、(十)上海臨時法院爲指定辯護律師函請略法案、議決本件併入第七次議決組織義務救助機關案內辦理、(當場推舉李時蕊湯應嵩與何世楨兩律師及黨部政府、分途接洽、[illegible])(十一)上海臨時法院函知本會請轉知各會員、以後法律廣告、應登民國日報案、議決照轉、(十二)俞委員鍾駱函辭常務委員案、議決一致挽留、(十三)會員趙傳鼎蔡汝棟楊[illegible]樞唐鳴時[illegible]字林西報登載侮辱本會新聞、附上報紙、函請交涉案、議決函致該報聲明更正、(十四)戴繼恩會員函請對於濟案事件、勿予登報發表案、議決催請司法部迅予解決、再行酌辦、(十五)[illegible]會員來函報告、因代理訴訟行爲、受對手方於報紙上侮辱、請予糾正案、究竟如何情形、應轉常會員、請其函覆、(十六)姚文[illegible]委員提出建築會所基地一處、議決併入常會提案辦理、(十七)入會律師劉銘度梅華銓吳朋丁正鈞 盧文瀾汪有齡議決通過、收會已八時許矣、

航訊

▲華通增開航線 華通公司爲開發南華航線、挽回已失之航權計、特闢上海至汕頭廣東班航線、原定派一千七百噸級之船三艘行駛、今因貨運有限、暫派新輪華新號一艘開行、俟營業起色時、再加兩輪云、

▲中美添駛新班 中美大平洋路內、唯北美之塔可摩(Tacoma)一埠、祇有日商大阪公司一家有船行駛、該埠之木材小麥等 運華額甚多、刻有美商巨子阿佛立德招集巨資、開闢此塔可摩至上海之新航路一條、已向美國航政部租定一萬噸 級船七艘、專行中日美一路、其第一船聞 已派定曰忙太乃號、總公司已成立、上海分行亦在派員來滬組織中、大約一個月內 可以實行開班矣、

▲名古屋驗滬船 前傳日本指定上海爲虎列剌流行地、對於由滬去船之船員船客、於名古屋檢驗疫症、茲據日郵滬支店昨接名古屋來電報告、日本並未指定上海爲虎疫流行地、特囑於前例、認爲危險地帶、因今秋大典在卽、豫加留意、而開始檢驗、雖檢驗未畢、亦許船客上岸云、

中行發行準備 第六次檢查報告

上海中行發行準備、曾已公開檢查五次、本月二十六日爲第六次檢查之期、經檢查委員會如例檢查、並由金融監理局長加入檢查、茲將檢查結果分列於左、兌換券發行總額九千 二百五十二萬三千四百三十五元八角、內計本行發行數 四千六百八十五萬 三千五百二十八元三角、聯行領用數二千另另八萬另另 八十三元五角、各行莊領用數 二千五百五十八萬 九千八百二十四元、除各行莊領用部分、按照原定辦法、另行檢查外、此次檢查本聯行 部分如左、本行發行及聯行 領用額六千六百九十 三萬三千六百十一元八角、本聯行兌換準備金額六千六百 九十三萬三千六百十一元八角、內計現金準備數四千 另十六萬另一百六十七元 另八分、保證準備數二千六百七十七萬三千四百 四十四元七角二分、以上兩項、計現金準備合六成之數、保證準備合四成之數均 如數檢查無訛云云、

財部兩機關減費

財政部長宋子文 昨令財部駐滬辦公處及麥粉特稅局兩機關、每月經費減去十分之四、故該兩機關已從事核減矣、

中秋禮品

□唯一乾菜筍最爲相宜

一年容易 風俗人情 燒酒魚肉 參燕珍饈 朋友說道 唯一乾菜 價廉物美 口味鮮潔 有益衛生 產婦病人 初秋佐餐 烹調肉食 泡湯清吃 如此佳珍 其餘傳點

瞬息又屆重陽 預備送禮排場 粗陋不漂亮 似嫌揚厲舖張 何必如此思量 現在最爲通行 所以人人崇仰 殊出吾人意想 富含天然滋養 食之身心舒暢 清潔尤不可省 又能除膩生香 其味更有特長 自然歡迎稱揚 請看仿單備詳

唯一乾菜筍 每罐大洋三角六分 每袋大洋一角二分

總發行所上海四馬路望平街 愛華製藥社

(上海經售)

[illegible] 罐頭食品公司○糖食店均有經售

(各埠經理)

[illegible]

電影導演張偉濤被控略誘女子陶雅雲

陶女係電影女演員　箱內發現照片一幀　隨張赴漢旋又同居　但張偉濤否認其事

昨日臨時法院審理電影導演員張偉濤被控略誘女子陶雅雲一案、茲詳述之、陶雅雲、惠泉山幹人、九歲喪母、由其姨母倪孫氏攜滬撫養、氏夫倪少庭、爲輪船買辦、住浙江路均安里、家道頗豐、視甥女如己出、以教以養、雅雲天生麗質、年十五六、更覺嬌艷動人、曾一度投入電影界、獻身銀幕、頗受歡迎、惟其姨夫頗反對其置身於電影界、但雅雲年既十九、且曾側身交際之場、一旦欲其與外界斷絕接觸、殊屬不甘、故於陰歷四月十三日突然失蹤、倪少庭夫婦乃四出尋訪、竟與入海泥牛、毫無線索、嗣往北浙江路華安坊五十號門牌雅雲之居室檢查、於其箱內發現肖照一幀、係電影界張偉濤所贈、然亦付諸闕疑而已、及後見瓊報載有張偉濤陶雅雲赴漢表演之消息、始知甥女已與張往遊漢皐、追亦無及、迨五月初三日、聞彼二人已雙雙回滬、同居於新大沽路三百五十六號、倪孫氏即與其姊(亦雅雲之姨母)同往找尋、果見雅雲與張同在該屋、儼然夫婦、氏欲將甥女領回、被張覇阻、該氏等無法、祇得報告捕房、派探往拿、而彼等又已避匿、捕頭命該氏向臨時法院起訴、氏遂延梁伯華律師具狀控張偉濤誘奸其甥女陶雅雲(即招弟)、並將藏匿等情、法院准狀、出票傳捕、敎往傳喚、被告皆未見面、直至前日、張始延范剛律師代表投捕房報受傳票、昨晨到案候審、原告律師梁伯華述明案情並由倪孫氏到案、請求飭令被告將甥女交出、質之被告張偉濤、供去年四月間伊因創辦中華第一影片公司、拍花國大總統影片、登報招考演員、有俞俠仙介紹陶雅雲報名投考、取中後、隨訂契約、爲期一年半、今歲四月間漢口百代影片公司請往表演、我遂邀陶雅雲韓素珍同去、而雅雲之姨母以須先支包銀、故無成議、四月十三日、我遂與韓素珍登輪、雅雲亦即繼至、乃偕赴漢、演畢、於五月初七日返申、各自歸家等語、對於同居新大沽路一節、定全否認、並由范剛律師爲之辯護、陳推事核供、諭被告交三百元保、限十天內將陶雅雲尋交到案再訊、

暗殺未成

暴徒上樓開槍　子彈無一命中

昨日上午九點鐘許、寓居東有恒路一九○一號門牌馬車行樓上之山東老嫗石陳氏、投至匯山捕房、報告其家突來暴徒二人、身衣藍布短衫褲、年皆少壯、身材不高、且有一人面有麻瘢、各出手槍、立在房門口、對準床上、開放四槍、子彈紛向床帳暨樓板上、洞穿而過、其時正在樓窗口梳頭、聞身後槍響、始回身返顧、見之大驚、兩搖手示弗擊、並嚴言已着、行進門口、將房門緊閉、兩暴徒悻悻下樓、揚長而去、蓋臥在床上、爲老嫗之子石東生、年三十二歲、向業洋貨業、現因頸項開、患有瘡痂、在家療養、娶媳甯波人年二十四歲、平日在香烟公司作包錫包之女工、工資所得、以輔家用、當暴徒來狙擊時、其媳則在樓下洗衣也云云、捕頭立飭中西探捕、前往勘查、見石東生身未受傷、且覓得子彈二粒於板木中、據傍人云是案起因、或在石東生之妻有所過也、

燒斷樓梯焚斃一命

—涼州路火警—

滬東涼州路積善里第四百二十九號門牌、係江北人朱大所租住、昨日旁晚五點十五分鐘許、其家突然火起、當將樓梯燒斷、其樓上房客陳阿二、年六十八歲、因雙目失明、行動不得、衆之樓梯燒斷、遂葬身火窟中、其傍室四百三十號門牌屋中、亦遭波及、居是室樓上之江北人劉得高、因見火已燒近、乃向樓窗口跳下、當將頭部攙傷、幸楊樹浦救火會聞警趕至、引機灌救、頓時撲滅、事後該管捕房派探捕到來、查勘起火情形、并將燒死之陳阿二屍骸、車送斐倫路驗屍所檢驗云、

難產慘劇

穩婆拖脫孩手　產母氣閉而死

西鄉徐家匯南鍾家角周樹金之妻臨盆難產、二十日夜、見兒已出、左手伸出、穩婆張媽推之不進、見產婦苦極、即用手緊握、猛力一拖、兒手脫下、產婦遂一驚不醒、立時氣閉而死、周以妻遭慘斃、向穩婆張媽揮以老拳、欲其償命、並拖張媽投河同死、嗣經旁人力勸罰修宅東聖堂橋、當場向屍體叩首二十下請罪、對衆宣誓、以後不再害人、因未送公安局法辦云、

丈夫出亡妻欲自殺

爲人拉馬　結果如此

城內高巷頭鳳吉里四十一號門牌之范金標、年三十二歲、甯波黃巖人、妻某氏、年二十四、氏幼失怙恃、十四歲、即入范家爲童養媳、結婚已八年、生一子、甫三齡、近因某少女與某甲同開客棧、係由范妻牽引、某甲贈該女新衣一襲、並給范妻洋二元、藉表謝意、詎前日該女竟向范妻索還二元、少女之穢聲乃流露、范雖寒士、然人格尙佳、聞妻如是行爲、憤而遺書出亡、其妻于夏歷本月十三日接得其夫遺書、即至南碼頭救生局報告、猜代爲留意、迄已數日、猶未卜其確耗、昨日范妻忽語其二房東云、其夫既已投浦圖盡、氏亦擬服毒自殺、並云房金每月二元、曾經預付一月、即自殺於該屋中、房東諒亦未便干涉等語、該二房東聞言、已投報警所、請爲設法制止云、

爲好成歹女子圖盡

受兄責斥　吞下金索

住居城內塌水橋阜民路德業里二七四號門牌第四家石庫門內沈耀祖、年六十五、本地人、向在咸瓜街某藥材行供職、妻某氏、已故、遺有三子一女、兄弟異處而居、女則隨長兄嫂同居、女年十九、待字閨中、沈之長子名玉林、向供職於某報關行中、妻甘氏、生一子、年四歲、近有病、前日范女晚膳、見其姪牽衣而泣、因哺以薄粥數口、詎玉林歸來、聽妻片面之詞、謂其子因粥幾斃、玉林不加詳察、竟痛責其妹、范女敢怒而不敢言、啜泣而已、時其父歸來、詢悉原委、勸諭其女云、汝兄略加責備、亦毋庸如是悲傷、乃玉林以父言逆耳、竟大肆咆哮詬范、女冤抑難伸、遂萌厭世之念、即潛吞下金鍊所繫之金索一條、迨腹痛呻吟、其兄嫂即以二元令其妹自行就醫、迄乃父將女送往上海醫院、迄已二日、該金索尙在腹中作痛云、

離婚與別居

妻子願別居　却不願離婚

孫伯繩前延律師陳霆銳至法公堂控妻孫朱慶瓊、公然侮辱、任意浪費、求請離異等情一案、昨又傳訊、原告律師稱、原告要求離異之理由、因被告對於原告有重大之侮辱行爲、且於公共租界臨時法院控告原告要求別居、足見被告早有離異之存意、並誣指原告姦拐婦女等情、又在常熟報上投函指爲患花柳毒等詞、今有報紙可證、被告非但登報侮辱、且分發信函與原告之親戚朋友、內詞與常熟報略同、今將信函及報紙呈驗、原告以前曾每月貼給被告另用一百元、尙不敷用、又向銀行存款用盡、並向朋友等處借貸、復質當衣服等物、浪費情形、於此可見、又無故擅離原告之住處、又於民國九年間被告在外賭博、由翁姑訓責、其時被告亦允許離異、旋又在臨時法院要求與原告別居、對於離異一節、雙方已經同意、求請准予辦理、被告由張楨律師代辯稱、方據原律師聲稱、被告在常熟報上公然侮辱等語、査原告確有其事、曾經費姓家長任在法院起訴、致於報上公佈乃報館責任、與被告無涉、又稱擅離住處一節、被告因患病、故至醫院醫治、今有醫院帳單可憑、對於臨時法院之要求別居、乃與妻妾別居、並非與丈夫別居、致於要求離異、須有特別之原因、方生效力、豈能憑原告一面之詞、況雙方素來感情甚好、實因原告娶妾、以致發生惡感、被告不願離異、求請審核、原告律師又稱、原告是否有姦拐行爲、尙不可知、且被告不應侮辱、致稱被告因病至醫院、故離去原告住處、當時何不通知原告、又稱在臨時法院起訴時係要求與妻妾別居、並非與丈夫別居一節、今有法院票詞載明與原告別居、並非與妻妾別居、且又要求與原告分析半數之財產、請察、陳承審官諭曰、訊得本案被告當初在臨時法院、實係要求與原告別居、顯見早有離異之意、惟被告生活問題、須由原告酌貼贍養費若干、着兩造試行和解、

旅館內擒獲海盜

共計六名　迭犯鉅案

上月二十四號下午四時許、有大幫盜匪持械在青浦及武岡縣轄境之各湖內搶刦來往貨船財物、並開槍拒捕擊傷水上公安局警察逃逸、旋被水上公安局偵緝員倪子彰等偵悉該幫海盜匿跡公共租界山東路一百八十一號門牌高陞旅館、遂於前日下午七時持文投總巡捕房請求協拿、當由西探長亨特飭派華探長白忠祺包探周玉山趙榮生等會同倪探員密往該旅館、在二十七號房間內拘獲盜匪江蘇人張阿七張阿三張阿二張阿四張福生(即阿毛)邱阿本等六名、帶回捕房收押、昨晨解送臨時法院第一法庭、即據中西探投稟拘獲情形一過、又據捕房代表張律師起稱、本案係由內地官廳請求將被告等拘獲、而犯案地點亦在內地、對於內地官廳請求移提、故捕房並不反對云云、經葛賜勳推事核供、向各被告略詰一過、諭被告張阿七等六人交水上公安局探員帶回歸案訊辦、

男女六綁匪移解法捕房

綁架賴子後　須盤查別案

綁架已故國軍第十四軍軍長賴世璜第五幼子蘇生、勒索巨欵、經市公安局一等偵緝員周根榮購線偵得綁票機關、當即率屬馳往密捕、詎該匪膽敢開槍拒捕、並將肉票賴蘇生由樓窗口擲出、意圖撕票滅跡、幸周偵緝員機警、將肉票抱住、得以生還、當場拘獲男女綁匪王學標吳保祥施炳生季徐氏張吳氏施錢氏等六名口、並手槍一支、子彈數粒、一併帶至局中、除肉票賴蘇生由其生母賴張氏具領完聚外、六綁匪分別押候訊辦、各情已誌本報、茲悉該匪等係著名票匪、歷經法租界總巡查恐該匪等在法界亦曾犯案、故特備文市公安局戴局長、要求將該男女匪犯移提至法捕房盤詰、准一星期仍送回局、戴局長准之、昨已派華探目周寶生等至公安局將男女六匪提回法捕房研詰云、

綁匪王阿浦昨日解法院

綁票匪犯王阿浦、前與匪首朱秀濤綁舟、擄架漕涇某富翁嚴匯勒贖、並由事主報告水上公安隊第一區、派探查明、王阿浦對於此案確有關係、遂於前日將王拘獲解送到區、昨解地方法院究辦、

農夫投浦死

屍體昨日撈獲　賣牛被妻辱罵

昨日午後一時許、上海同仁輔元堂救生局元號巡船在陸家嘴浦中撈獲男屍一具、年約四十左右、衣破藍柳條布大襟短衫、藍條子布褲、赤脚、穿草鞋、和尙頭、潮盤布腰兜、有雙毫銀角一枚、銅元六十一枚、當經該局職員黃冠英詳細辨明、適與所報之蔡姓衣貌相同、旋即由局通知、嗣經死者胞兄蔡木全赴局認明無訛、備棺收殮、據云死者名蔡連生、年三十六歲、浦東徐家路口東蔡家宅人、務農爲業、並畜有黃牛一頭、於二星期前生一小牛、前日上海某棚向蔡購其黃牛價洋二百二十元、牛已由該棚牽去、但蔡妻趙氏適在田中工作、未知牛已牽去、適小牛受飢而死、蔡妻將夫怒罵不置、蔡不堪忍受、遽萌厭世之念、乃於陰歷十四日上午九時乘東溝小輪到申、在陸家嘴憤而投浦圖盡云、

破獲大賭窟

拘獲十八名　一婦准交保

閘北四區公安局巡官丐正夏選除、偵悉永興路潤源里末一家內有大規模之賭窟、如花會六門賭等、出入頗巨、於是領率長警多名、按址前往、當場拿獲頭家林二妹及賭客畢阿福陳廣海閔六妹陳以壽李二條王章福王二記王唐壽(以均泰州人)廣阿二王阿二張福興施阿妹葉阿四蔣小妹(以上均海門人)王二妹(海甯人)李彩新陳章氏(甯海人)等十八名、並同賭具花會鐵大小手摺以及賭洋一併帶入區內、經梅區長訊問後、以林二妹等十八人、供認不諱、應解送總局核辦、惟陳章氏供稱有事前往該處尋夫、並非賭博、諭從寬交保出外、再行偵查云、

新奇盜刦

盜匪假扮無常鬼　夜間嚇刦人財物

吳淞砲台灣北首之獅子林附近、前晚十一時許、有漁夫高郵人殷筱泉、由海濱捕魚畢、行經該處、瞥見東北角之稻田中有一人影、飄而來、一轉瞬間、此人影已與筱泉距離漸近、舉視之、則見來者頭上戴有二尺高左右紙帽一頂、耳之兩旁隨有錠帛兩串、臨風招展、其面容異常獰惡、身着似和尙所穿之袈裟一襲、手持雨傘一頂、時值皓月當空、故歷然可辨、殷視狀、不覺恐怖萬狀、由是將捕魚之網連竹竿兩根、向該人影處擲去、並將所帶之衣包一個(內有夾衣一套及銀洋四元小洋六角)及捕得鮮魚一簍、一併棄之途途、單身逃避、昨日清晨、殷遇其友人邵阿郎、告以隔晚所遇、復至原處、擬將昨宵駭極而拋去之衣包及鮮魚等取回、則偏覓無着、旋於稻田中拾得以白紙糊成之帽子一頂、上粘有黑色圓形之紙四方中嵌『一見生財』四字、帽之旁有錠帛一串、此時殷始恍然而悟、知所遇之無常鬼、乃是匪徒所假扮乘人經過、出以嚇刦財物者、故投報當局緝究、

解放藝妓

日領署　星期日休息

本埠日僑各商店除少數私人營業之小商店外、各大商號星期日均按章休業、但料理業則反是、且工作時間較其他商店爲長、自朝至暮、館中藝妓及茶役、殊少有休息機會、因是藝妓等聯名向領事館警察署提出要求、請與其他商店職工同一待遇、警署花里署長當召集料理店東聯合會領袖商議此事、但料理業者均表示料理館與其他不營業同、實行頗爲困難、但藝妓方面仍一再請求、雙方意見甚難一致、遷延不決、但領署方面、深悉藝妓之苦處、頗不滿意於店東方面、遂斷然決定、自下月起(九月)開始、實行料理業公休日之設定、並通知聯合會、不料該料理業店東聯合會仍持反對、並聲稱公休日之決定、在原則上絕無反對之餘地、但此爲事實問題、星期休業、不僅店東不利、即藝妓自身亦不願星期日停工、警署聞此、當即分別召集各料理館藝妓代表詢問、雖有少數藝妓因受館主恐弄、表示星期日仍可作工、但大多數仍力持解放、警署既已探知藝妓本意、遂於昨日由於村行政主任召集上海料理業店東聯合會代表三人、『藝妓茶役星期日休假、無論如何、須自下月起開始實行、』各代表快快而返、聞藝妓方面得此解放消息、均歡欣鼓舞云、

華捕爲盜槍殺

欲赴旅館大便　中途忽遇四盜　彈中肋部殞命

老閘捕房一千三百五十六號華捕揚州人胡根寶、及一千三百九十一號華捕於七月二十二號晨三時奉捕頭命在山西路漢口路一帶巡差、至三時三刻、胡捕因欲大便、即向一千三百九十一號華捕云、我欲往漢口路五十號門牌惠中旅社內大便、汝在此等我、言畢遂獨自前往、詎行至漢口路福建路口、杳見有男子四人、一人手携皮箱一只、胡捕以若輩形迹可疑、即上前喝令停步、意欲檢查、詎四人中有一人摸出手槍、向該捕開放一响、彈中胡捕之右臂、子彈穿入肋部、受傷倒地、嗣由一千三百九十一號等華捕聞槍聲趕來、而匪等早已遠遁、乃將傷捕車送巡捕醫院醫治並歸稟捕頭派華探王程應與西探前往出事處調查一過、胡捕自送入巡捕醫院後、經醫生將子彈鉗出、奈因傷及要害、醫治無效、延至昨晨七時斃命、屍送斐倫路驗屍所、迨至十一時由老閘捕房稟請臨時法院、委派周推事蒞所檢驗屍體一過、升座公位、即據西捕頭麥根泉投案稟明前情、並稱本案有一兇犯已於一星期前由捕房探員緝獲解往法院訊辦云云、繼由一千三百九十一號華捕稟明當時情形一過、又據屍妻胡鄧氏到案請求嚴緝兇手訊究、代其夫復仇等詞、周推事核供諭曰、驗明死捕胡根寶委係生前被人開槍擊傷身死、着屍妻具結領屍棺葬、並飭捕房嚴緝兇手到案訊究、聞捕房對於故捕胡根寶、因公身死、將從優撫卹其家屬云、

侵佔鉅欵

計二十六萬　解廣州訊辦

香港政府管庫員廣東人卞萬而閣姚(即楊樹深)又名楊福、又名黃畢清、因於去年十二月一號、至本年正月十八號之間、在其職務內私用公欵念六萬另四百另七元九角三分、潛逃來滬、被香港英政府查出、派代表白登赴申、據情報告總巡捕房、由西探長與華探王順林於本月八號、密往北京路四十七號、將該粵人拘獲、據云、入英籍、又入葡籍、送往該管領事署均查無入籍證據、是以帶回捕房、解送臨時法院、各情已誌本報、昨晨奉王建祖推事偕英副領事白笛開審、着捕房將被告提案、王君宣稱、本案根據上海特別市公安局來函、應將被告移交廣州法院審理、而原告代理律師起立譯稱、並不反對、被告代理劉伍二律師聲稱、不能同意、謂被告實係住居上海北京路四十七號門牌、原告所控尙無確切證據提出、不能認定係罪犯、此番來滬、乃係組織營業、不得指爲犯罪逃避來滬、根據刑訴條例第念一條及收回公廨協定第一條、鈞院有受理之權云云、捕房代表律師則稱被告在香港犯罪、此番故意逃避來滬、本捕房亦不願將被告羈押、應請庭上移交廣州官廳、訊問等語、王推事核稟、以廣州與香港交通接近、本院與廣州法院同係中華民國國家所立、遂諭據上海特別市公安局八月念八日公函、今我決將被告交公安局偵緝員許釗解局、交廣州來員解廣州歸案訊辦、

侮辱女子罰金一百

—並登報道歉—

小沙渡路勝德花邊廠夥馮錫疇、因向愛文義路仁昌蛋燈公司主朱筱根之十六歲女兒素英調戲不遂、串同賈惠卿散佈流言、在城隍廟小報上登載、並函致素英家、公然侮辱、案發被捕解送臨時法院、訊供終結、各情屢誌本報、昨晨由法院宣判、原告朱筱根仍延林律師到庭候示、經承審推事陳恩普君蒞第二法庭判決被告馮錫疇處罰金一百元、並着登各報封面道歉廣告三天、賈惠卿處罰金八十元、並賠償損毀物件損失費四十三元八角、

夫婦捉蟋蟀婦的腹部忽流血

小孩放鳥鎗　受子彈微傷

虹鎮張家柵人侯貞元、向在本埠卜內門洋行辦事、昨日下午六時公畢回家、與其妻李氏(年二十五歲)至田間捕捉蟋蟀、取樂、當兩人蹲伏草叢中扳磚翻石之時、李氏忽呼腹痛、乃解帶査察、見李氏腹部皮膚破傷少許、鮮血殷然、兩人正驚奇之際、忽有同鎮姚某起來、說係王某之子放射鳥鎗之流彈所傷、王子各不容辭、願擔任醫藥費用、遂由姚某伴送同仁醫院診治、因傷勢尙輕、包裹後即行離院、亦云幸矣、

檢驗死盜

住居東有恒路永祥里三千五百十三號門牌之婦人王張氏家、於前日下午一時十五分鐘、突被盜匪四人侵入搶刦、嗣由俞阿三從晒台爬上屋面、由鄰屋潛出報告梧州路崗兩華捕到來拘拿、而盜開槍拒捕、捕亦拔鎗還擊、彈中一盜、當場斃命、尸送斐倫路驗尸所候驗、各情已誌本報、昨晨十一時臨時法院、委派周先覺推事蒞驗尸所檢驗一過、升座公位、即據中西探稟稱、死盜所有之手槍係捕房所有者、因該槍於本年四月間爲日捕佩帶、在楊樹浦平凉路被流氓刦去、至金表金戒皆係原贓、而事主家被刦不過值洋十餘元之飾物云云、又據七百另三號一千另五十一號兩華捕相繼投案稟明當時開槍射擊情形、周推事得供、遂諭曰驗明無名死盜、委係生前糾黨行刦、並開槍拒捕擊傷斃命、着地保具結領尸棺葬、

釘梢之結果

追隨一里…官司五天

居住閘北共和路小菜場相近第三百十二號內之婦人劉王氏、前晚方由新閘橋南首、過橋回家、橋頭忽遇着一男子向之追隨左右、寸步不離、口中並作種種甜蜜語詞、氏不能耐、及入華界、即將情訴之於崗警吳玉仁、男女一併被拘赴四區公安局、據該男子供、名張阿香、家居公共租界大連路瑞昌里一○四號、不敢胡調、官判釘梢追隨、最爲可惡、着拘押五天以儆、

拘暗殺華捕兇手

昨日下午六時公共租界、新閘捕房華捕羅良炳韓華亭偕文投閘北梅園路四區二所公安局稱、有槍殺租界楊樹浦捕房七六號華捕程明德之兇手匿居貴所轄境內之漢中路十九號門牌內、請爲派警協助、黃所長得報、立派長警多名隨同來探按址前往、當場拿獲王淦亭(安徽人年三十四歲)一名、帶入所內、經黃所長訊問一過、諭來探帶同捕房訊究、

無線電機製造廠

廠址已勘定

日日社云、國民政府建設委員會、對於無線電機製造廠址、及應籌辦各項事宜、前特派員來滬進行一切、現悉廠址已勘定上海兵工廠前砲隊營原址爲廠基、該處估地約六十餘畝、足供需用、劉正從事整刷、一俟佈置妥當、即行成立云、

械鬥命案續獲同黨

本年二月四號百老匯路同春里發生大幫流氓械鬥、當場開槍擊斃顧才寶倪阿龍兩人槍傷陳文明等情、業經匯山捕房緝獲案犯兩名解由臨時法院訊押、前晚十時經老閘捕房在海甯路續獲同黨北江人倪于才(即倪狗子)二名、帶入捕房、昨晨解送臨時法院、諭倪押候改期併案訊究、

藤棕床綳業設工會

上海藤棕床綳業工友、共計有四百餘人、向無工會組織、以致散漫異常、該業工友李牛寶朱友洪等、有見於此、謀以組織工會、以資團結、當於前日得工整會七區辦事處之指導、假工會整理委員會大禮堂、開成立大會、當選李生保朱友洪張金祥等十四人、爲該會常執委員、已暫假寶山路升順里十九號爲臨時辦事處、

一睡醒來忽然跌斃

天潼路由沛記陸稿荐號內有燒肉司務周山泉、五十歲、無錫人、於昨日午飯一時許、至擱樓上小睡、四時醒來、擬下樓燒肉、倦眼朦朧、未曾將小梯擱住、即跨步而下、遂之連梯跌落、頭觸地石、顱骨震碎、頓時人事不省、當經其甥秦龍全救起、車送同仁醫院、當晚在院斃命、

侵占公物准予緩刑

臨時法院庶務科職員金稼寶因有侵佔法院紙張雜物嫌疑、被院長告發業已訊供終結聽候宣判、各情已誌本報、昨晨已屆判決之期、由陳恩普推事判被告金稼處徒刑三個月、准予緩刑三年、

乘客死于黃包車上

昨日午後二點半鐘許、有六九二二號人力車、載一已死之男子、由五七三號華捕押送至老閘捕房、據人力車夫云、在半小時以前、在法租界吳淞江路口、兜攬坐客、時死者僱車至南京路、當時曾以車資之一枚銅元、爭執少時、幸路傍小販之婦人謂君病深、可弗吝一枚銅元之車資、死者始肯登車、行至八仙橋八仙坊側精味齋炒麪館門口、死者身向下一串、旋即倒臥車兜、時路人多疑發痧、請挑痧醫生到來、據云已死、可車送至時疫醫院、以定最後生死、當車至西藏路醫院、醫生觀視、確已身死、由五七三號華捕到來、押送捕房、捕頭以死者無有姓名、並不知其寓何所、立飭轉送驗屍所、今日候驗、死者年約四十歲、身長而瘦、似染有烟霞癖、衣白布短衫褲、赤足套繡花拖鞋云、

發現外兵屍體

昨日午後一點鐘許、滬東甯波碼頭之木椿畔、發見外國兵士之尸首一具、其人年在三十左右、身上有傷、諒係撞碰所致、其死因或亦失足墮浦而溺死者、當由該管之匯山捕房、派員撈起、車送驗屍所檢驗云、

時疫報告

昨日溫度八十五度、㊀西藏路上海時疫醫院門診七十九人、住院十六人、出院十六人、注射鹽水針三人、病故一人、㊁天津路紅會時疫醫院門診七十一人、住院七人、出院十七人、㊂開封路急救時疫醫院門診六十九人、住院十五人、出院十三人、㊃虹口時疫醫院門診二十六人、住院八人、出院一人、㊄南市神州時疫醫院門診十三人、住院三人、出院三人、㊅滬城紅會時疫醫院門診十五人、住院一人、出院四人、㊆北河南路錢業養病院、門診十三人、出院一人、㊇閘北普善時疫醫院門診五人、住院五人、㊈曹家渡時疫醫院門診二十八人、外日各院門診共三百二十八人、去年同日共五百四十四人、

兵工廠恢復夜工

日日社云、上海兵工廠廠長張羣、前以天氣酷熱、爲體恤工人起見、於八月一號起至卅一止停開夜工一月、現時已轉秋、故定九月一日起恢復夜工、仍規定各職工工作時間、日爲八小時、夜爲六小時、

俄僑創設圖書館

旅滬白俄僑民、前於七月間在法租界創辦俄僑商會、及俱樂部等公共團體、均相繼宣告成立、近日復有一自由圖書館完成、內中藏書頗多、專供本埠俄僑任意觀覽、會長丹尼勒夫氏、昨晨九時、在虹口西華德路一百六十三號館內舉行開幕典禮、

法規會審查消息

工商部法規討論委員會、商會法草案、商事公斷處章程、及辦事細則草案、修正工商同業公會規則草案、均經第一組審查完畢、現定今日(卅一日)下午二時在總商會續開審查會、討論審查報告、以便決定即日提交大會通過、呈部轉呈國府核定頒佈施行、

全國反日會續到廣西代表

全國反日會正式成立後、各省代表復陸續向上海總會報到、廣西省反日會亦因路途遙遠、不克如期派員出席大會、特派該會重要職員梁心一龔松雨同志來滬、訪晤該會主席委員陳德徵、並報告該地反日工作情形、陳德徵同志極爲嘉許、擬請該代表於本星期六該會常會時列席云、

市衛生局舉行鮮肉店登記

本市區內各肉店攤、時有將病死猪肉混銷、此種不顧公德行爲、有碍市民健康、衛生局爲維護公衆肉食衛生起見、擬訂管理發售鮮肉規則、呈奉市政府核准、並已於各報披露、聞俟登紀執照印就後、即可開始登記凡在本市區域內各肉店攤均須照章呈請登記、查上海特別市區『包括租界』範圍頗廣、茲將屬於市區之各鄉鎮開列於後、上海特別市市區鄉鎮如下、(市東)蒲寶山、高橋鎮、北高行鎮、高行鎮、陸行鎮、金家橋、北港嘴、馬路橋、陳家嘴、東溝、西溝、慶甯寺、洋涇鎮、十八間、其昌機、陸家宅、陸家嘴、賴義渡、塘橋鎮、南碼頭、六里橋、嚴家橋、楊思橋、三林塘、東三林塘、陳行鎮、塘口、橋頭、(市南)南市、高昌廟、日暉港、新西區、龍華、漕河涇、新龍華、梅家弄、華涇、曹行、莘莊、顓橋、塘灣、北橋、馬橋、閔行、(市西)徐家匯、法華、曹家渡、小沙渡、眞茹、北新涇、虹橋、七寶、江橋、諸翟、(市北)閘北、江灣、引翔港、大場、胡家莊、殷行、吳淞、楊行、(特別區)公共租界、(東中西北區)法租界、法新租界等、

姚主教路刦案迭出

商界要求添設崗位

滬西徐家匯商界聯合會依據第六次執監聯席會、昨函法租界善鐘路捕房、請添設姚主教路崗位云、逕啓者、敝會查姚主教路北自福開森路迤南、至徐家匯路口、距離有二里許、中間居戶殷繁、商店林立、因無巡捕崗位、時有刦案發生、如八月十五日住居該路二百念二號丁庚耀、被匪到門綁去、隔日夜間、又發生匪徒上車攔刦情事、爲此請求貴捕房、在姚主教路貝當路及亞洋大學出入口、添設巡捕崗位兩處、輪班駐守、以安居戶、而維治安云、

市農會執委改派

前任已議決結束

上海特別市農民協會、案奉上海特別市黨部民訓會字九二一號函開、(上略)整理委員業由本黨部改委在案、前任委員應即停止活動、辦理結束、靜候整理委員就職交卸、而利農運等因、特於昨日(三十日)下午二時、在該會會議廳開執委結束會議、周麗章主席、錢海波紀錄、行禮如儀、議決、定八月三十一日爲結束之期、在整委未接任前、由周麗章錢海波沈若虛陳震命翼然等維持、並通告各職員自九月一日起停止工作、議畢散會、

浦東查獲劣貨

浦江一帶、棧房林立、船舶麕集、向爲劣貨薈萃之區、姦商販運之所、自浦東檢查員日夜檢查、最近又查獲新寶華大輪內電燈罩一包、洋磁碗五包、套鞋一包、陸家渡碼頭查獲怡昌千貝兩箱、聞近日復加多人努力檢查、務使劣貨完全絕跡而後已云、

消費合作社會議

同時邀宴報界

中華消費合作社由余斌祺姜維賢等發起、籌備不遺餘力、章程等均已印就正在徵求社員加入合作、昨特假座本埠四川路青年會西餐社、開創辦人會議、同時並宴請新聞界、以資宣傳、席間由余斌祺起立報告籌備經過情形、並出示各界索取章程之來函數十封、該社章程簡明、辦法完美、來賓均表贊成、將來社務千必能一日千里也、

吳山昨日宴客

國民革命軍第二集團軍代表吳山、昨日假大西洋讌宴上紳商及各報記者、到者惠鈞林康侯吳凱聲張維城等四十餘人、席間吳氏報告馮總司令爲黨國今昔堅苦工作之實況、對軍士及行政人員均朝夕策勵、並於財政困難之時、對各種建設及修築道路、頗有成績、末轉達馮氏希望滬上各界對西北建設事業、多加指導云云、

國貨公司之進行

中華國貨股份有限公司、自由社會局召集第一次臨時籌備委員會議後、籌備主任王延松、已允爲主持一切、籌議進行辦法、聞籌備處地點、現由社會局致函上海綢業公所、借用餘屋、以資辦公、

市聲

▲拋球場北三八四號老胡開文廣戶氏筆墨莊、精製筆墨文具早已馳名中外、近該莊特製中山總理國父努力革命毋忘祖國等件墨多種、上面加刻總理遺囑全文、以及各色新式湖水名筆北平白銅墨盒等品、最合社會需用、日內加開夜工趕製云、

▲明星跳舞場聽歌舞女　跑馬廳遠東飯店明星跳舞場、自上星期五(即二十四日)起、該場爲優待顧客起見、凡購舞票十元者、即贈香檳一瓶、以表主客誠意、故此該場營業益見發達、且聘舞星如許四小姐李素珍高秋心張月珍等計均二十餘名、舞藝純熟、交際靈敏、爲海上舞星之冠、近賀君以舞星勤勞可嘉、定九月一日晚舉行獎勵舞衣二襲、最新式女皮鞋一雙、屆時當按成績分獎云、

▲大昌綢緞局到大宗貨品　三馬路大昌綢緞局、上月間、向蘇杭諸名廠、定造秋季衣料、均已陸續運到、昨日又來大宗時新綢緞、花樣色彩、皆臻上乘、又該局裝修門面、不日將開幕云、

▲姚雲岡醫庽遷移　針灸專家兼內科醫士姚雲岡、來滬診後、活人無算、茲因便利滬北病家起見、特將醫庽遷至新閘路鴻慶里內、

▲方壺酒店　方壺酒店主人俞稀癸苦學君、善飲、病滬上鮮酒且多摻雜以致蘇各皆反本地自造而成估酒、惡之特甚、故特自運紹鄉中純酒、價屋南香粉弄、而設方壺酒店、以濟劉伶之癖者、開海上諸名人及有酒癖者、莫不趨之若鶩、自開幕以來、座屆一滿、而旨味甚香、已讀美各界、近因時屆秋令、該店爲酬應顧客起見、特備蟹黃各菜、價廉物美、極合衛生、且每吃一元、則送優待券一角、多則以此類推云、

▲華孚泰呢絨號開幕大放盤　四馬路棋盤街中市華孚泰呢絨號、已於昨日正式開幕、經售批發歐美名廠出品呢絨嗶嘰、價定克己、茲以擴充營業、特設門市部、原定開剪、際此秋令、又運到大批直貢花呢嗶嘰華達呢等貨、備各界採購、並自開幕日起、舉行特別大放盤、以示優待顧客而資紀念云、

▲雷療淋病之確效　法租界甯波路六十四號、孫緯才父子醫院、素以療治花柳病、爲一般病家所稱頌、茲悉該院醫治淋病上均用電療法、見功甚速、現因所有之電療機、不敷應用、故於日前又向德國著名廠家、訂購電熱等治淋新式機械、不日便可到申云、

▲先得樓羊肉上市　山西路弄湯弄海昌先得樓、專售各種點心以紅燒湯味酥羊大麵爲最著聞、本月初一日上市以來、每日顧客甚爲擁擠、蓋其烹調得法、極爲可口云、

▲亨得利正式開幕減價　南京路亨得利鐘表行、經售各國鐘表眼鏡鑽石唱機、及修理鐘表等營業、該公司總行、前在五馬路、今春特在南京路新新公司對面、自建新屋、工成先行交易、顧客擁擠、該公司鑒於營業發達、故特鳩工添建新屋、今已大廈落成、[illegible]正式開幕、大減價[illegible]

工商界

芝蔴(一)

芝蔴一物、爲我國農產物之一、除供給國內應用之外、大都出口歐洲、以河南之西平、駐馬店、明港、漯河爲出產最豐富之區、湖南樊城亦有出產、此種類分爲黃白黑三項、河南所產者都爲黃芝蔴、湖南所產者都爲白芝蔴、而出口者都爲黃芝蔴、此種爲洋裝之貨、以到亨堡、馬塞、倫敦、利物浦等歐洲各埠者爲多、美國日本則無去路、此項出口芝蔴民國十六年份計五十六萬餘擔、値關平四百七十六萬兩、曰去年因受戰事影響、故見銳減、民國十五年時曾出口九十萬擔、値關平七百二十餘萬兩、僞數亦非細故也、芝蔴因產於河南者爲多由京漢鐵路運漢後、即集中於漢口、由漢交洋行轉運出口、辦芝蔴之號家、在漢有本地帮之大順隆等、寧波帮有元豐福記等、每年辦出口者、爲數不少、在漢採辦芝蔴之洋行、以寳隆、太平(即錦隆)美最昇等爲最著云、

簡報

▲同益曾市面漸趨正軌、嗶嘰直貢、羽達呢、橡皮布等共開出六十餘箱、價定、

▲丹綢叉售開三百餘疋、以客銷爲多、莊盤未動、

▲青鉛羅碼錢半、客本帮共辦進六百餘擔、

▲長江去報紙有光紙等二百餘件、分批出口、

▲九江到禽毛三百擔、候船運美、

▲通白布來一百三十一件、

▲昨由香港、哈爾濱、南洋羣島等滙去電匯款一百六七十萬、而大連、漢、湘、秦皇島、東三省等、電匯款匯滬八十餘萬、

▲八開角洋、昨有工廠銷路、計本埠工廠購去一萬角、無錫工廠購去五千角、

▲江西香菇又到十餘件昔通貨開一百七十五六兩、至一百三兩、大片開一百八十八兩、厚菇開一百七十六兩、

▲粵港來車糖二千〇三十七包、赤糖一百八十七包、

▲福州運到大茶二千〇三十一箱、小茶二百五十九箱、笋干二千一百廿六件、

▲青島來牛仁五百五十包、

▲長江來麪粉一千包、黃豆五千七百三十八包、豆餅三萬四千二百四十七片、苧蔴一千一百〇三件、桐油五百五十桶、秈米二百包、轉寧波秈米四百四十二包、

▲寧波去大米五千六百五十五包、

▲天津去麪粉二萬九千〇五十包、蠶豆四百四十六包、

▲菲茶七千四百餘箱、昨運至菲洲、

▲今晨有西貢米五千包至滬、

▲長江黃荳昨到七千一百六十二包、

▲今晨有麥粉三萬二千包、運往天津、

▲漢口裝到小麥二千七百六十八包至滬、

▲今日正頭出口有二百餘件、運漢八十餘件裝津、

▲北洋裝來羅綢八箱、天津地氊十件、貴重皮九件、古董五箱、

▲天津漢口昨來瓜子五百七十二包、杏仁三十包、蛋子五十四件、香菇十二件、川江昨到黃絲二十件、

▲漢口茶葉昨來一千另六十九箱、蘿荳黑荳一千另十九包、長江白米苞米昨到七百七十一包、又芝蔴一百七十六包、

▲湖南礦砂昨到一千一百四十件、

▲昨日天津裝來生梨水果八千九百簍、

▲元芳叫莊市況平穩、客帮買銷未見舒展、惟人氣尚穩、故價無甚大上落、各貨自數分至二三錢高低、排叫三百五十五件、計一萬三千九百九十疋、較上週多叫念六件云、

▲新加坡橡皮拍賣場曾叫五百九十噸、計拍去者四百〇九噸、市價回漲二五、近期三角〇五、遠期三角〇二五至三角、

▲明園跑狗會股僅成交十六元、比前驟跌三元半、申園開盤減至十三元七五、

▲怡和紗廠買價八兩八錢、已加五分、曾成交八兩九錢五分、較前漲一錢、稍有受主、

▲大英郵船奈迪里號今日出口、本埠連納等行有黃白絲頭五百件、運往英屬孟買等埠、

▲紐約欽納絲織廠上週向日商三井拋成上身白蚨經五十包、價較前傾跌二三十兩、

▲昨日長江班江大輪體由漢運到黃野貨絲頭二百件、係葆太和號客之貨、

▲無錫鴻盛絲廠昨由天字牌白廠經四十包、運滬解交時泰洋行、

幣市

厘拆市價堅穩交易繁盛

昨日各方面氣象、比較往日生色不少、銀洋交易及收解特盛、惟厘價仍不見佳、殆亦現底充裕所致、拆票稍稍抬昂、未至大漲、玆將各種市況分述如下、

▲厘價　早市爲七錢一分八厘六毫二忽半、較前日早市、翻小一厘、午市爲七錢一分八厘七毫半、較早市微微回昂一毫一忽半、結果較前日僅跌數毫、

▲拆息　早間爲熟甚挺、收盤價爲一錢七分、較前日早市突然八分、而午市又趨和緩、市價亦回一分、計爲一錢五分、銀行掛牌高至七分、劃頭因進出孔多、足敷流動、故加水僅做到五六分、未曾抬漲、

▲錢莊交易　(洋欵)早市洋匯頭款一百三十七萬五千、鈔票一萬八千、新幣八千五百元、午市洋匯頭款二百十五萬八千、鈔票一萬、現洋做出五六十萬、洋公單收解六百八九十萬、小錢莊做出匯頭現洋、及收分鈔票、共計進出七十餘萬、(銀款)拆票交易早市轉錢五百二十餘萬、[illegible]午市交易七十餘萬、銀公單收解一千九百餘萬、對銀行劃頭款收解四百萬光景、解[illegible]東萊等、實出二十萬、午市向行與業實進而金城通易實出、恆信市二十萬、各銀行復易做易三十餘萬、洋戶往來二百五十餘萬、鈔票收回八十餘萬、發出一百十餘萬、(銀款)滙豐收欵五十餘萬、花旗麥加利、收欵各三十五萬、華洋各銀行票據款、收進一百七十餘萬、解出一百五六十萬、進出各貨款收解二百七八十萬、各種收解六百七十餘萬、特種解款八十萬、進倉八十萬、

▲角洋　早市四開小洋、爲五錢八分六厘二毫七忽半、午市爲五錢八分六厘半、趨勢與前日相彷、做出額早市十一萬五千角、午市三萬五千角、八開小洋、早市爲六錢一分八厘、午市突然漲至六錢二分、做出額早市三千角、午市六千角、拆兌市價、早市爲一千一百二十五角四分、午市爲一千二百二十五角五分、

▲銅元　形勢勿動、仍爲四百〇四千五百文、做出額三萬三千一百六十九串、計銀款八千二百兩、衣牌價早午同爲一千九百〇七文、角坯亦同爲一百三十七文、貼水早市五十四文、午市五十三文、本來市價無大上落、此項貼水、斷無一文低昂、祇以六進法計之、故有「四」「三」之別矣、

證券交割之現洋數額

昨日華商證券交易所之交割期所有本月(八月)份到期之各種公債庫券等交易、必須於是日結束、査此屆買賣進出之差額、核數達四百餘萬、均擬以現洋或鈔票或莊票過手、所以昨日銀行錢莊代理此種收解、甚爲忙碌、結果進出數量、有二百餘萬、而彼此互相抵軋、及轉帳者、尚不在內云、

零星現洋裝往各埠

昨日北帮現洋銷胃、雖不甚鉅、而零星臨裝、總計亦頗可觀、計裝往大連二十萬、山東濟南十五萬、奉天二十萬、天津十萬、威海衛十萬、並廣東裝去二十萬、福建油廈裝去十五萬、漢口裝去四十萬、江浙各內地、裝去米欵三十餘萬、總計約二百萬弱、來源由長江各埠來鈔票現洋四十餘萬、本街變集四五十萬、南京利新幣二十萬、

標金

金價昨又回漲二兩餘

市況變幻莫測

昨三十日(夏歷七月十六日壬寅破日)標金市況變幻莫測、高低無常、早市跌七八錢、英匯揭後回高一兩另、嗣又見疲、午收復堅、下午計漲二兩、已穿出四十兩關口、復降一兩數錢、終則趨昂、計揚高二兩數錢、因匯兌轉漲之故、但人心忐忑、實緣匯兌鬆緊不定、同業統核、稍有購進、至各號買賣、午前計盈豐永元興永元享順利等均保買戶、成帮略出、萬興順利復已售出、另戶亦有賓出、下午買過於賣、志豐永順利萬興等均有購買、朝鮮銀行亦買、套頭之帮有所售出、玆將一日間經過情形紀後、十月份開盤三百三十九兩五錢、小去三錢、大條復長、匯兌迭小、所致、又私電日美小去一二五、銀價加一二五、毛盤由三十九兩、加至三十九兩三四錢、先令開出時爲三十九兩四錢、掛牌僅日金減二五、市面則平、旋後十二月份須結六九九三七五、銀行吸進六九八一二五、十點另爲四十兩〇四錢、往後低落下而、十二月份日金向結六九八一二五、十月份三井出六九六二五、且因匯兌見小、日美小三十一分二十一點後爲三十九兩三錢、入後買方見多、日金由三井出十一月份六九八七五、故午收四十兩〇一錢、下午開出三十九兩八錢、因物品午收已經做小、然俄頃即行上漲、二點半爲四十一兩八錢、因各匯見挺、正金出十二月日金七錢、三菱出七〇一二五、英金亦緊、正金買近期八辨士〇六二五、往後忽又回落一兩餘、乃十二月份銀行出價復爲七錢、近期六九七五、三點半光景、十二月份銀行互做六九八七五、故跌至四十兩〇一錢、四點以後市面頓然轉佳、因匯兌復大、計日美加一二五、日英大一二五、匯票亦俏、同業傾向買進、平日金十一月須結七〇一二五、既而又討七〇三一二五、檯面上供給稀少、人心尤堅、竟達四十二兩七錢、迨四點三十分收市爲三百四十二兩五、比較前日計加二兩七錢、查全日最大價四十二兩七錢、最小價三十九兩、計有三兩七錢高低、登帳八月四十一兩、九十月四十兩、補水四十一兩、下午四十四兩云、

外匯

東匯午後驟轉緊勢

先令美金同時見堅

昨據倫敦電訊、大條銀近期長〇六二五、計念六辨士八七五、遠期長〇六二五、計念七辨士〇六二五、(合英匯平一先令七辨士七五)、中國買進、交易稀少、市面平定、美銀價長二五、計五角八分七五、英對美匯勿更、四元八角五分二五、美對英加〇六二五、四元八角五分三一二五、日美小一八七五、四元半、英匯縮〇六二五、一先令十辨士四三七五、日英降〇六二五、二先令八辨士四三七五、本埠外匯掛牌、僅日金減二五、爲七錢〇七五、又意匯加五元、計一千一百三十五利耳、瑞士加一元半、計三百三十六元、其餘未有變更、平於大條見長、匯兌迭小、而銀行內盤各匯時有升縮未定、結果趨緊、及金市復已逾出四十兩關外、華商投機家態度似見活動、計英金出入不一、約計十餘萬鎊、東匯銀行互有進出、金業中大致扒進、約共成交二百數十萬元、銀行如正金住友朝鮮三菱三井等均有賣出、人心恍惚、迨下午結果比較前天計先令縮零六二五、美金縮一二五、日金加半分、市氣轉俏云、

▲英匯　內盤似趨堅俏、一日間計有一二五升降、華商交易尚屬不少、上午十一月出價一先令八辨士一二五、進價八辨士一八七五、九月份出價八辨士〇六二五、進價八辨士一二五、三井進九月份一萬鎊、價八辨士一二五、正金住友進十二月二萬、價八辨士一八七五、午收九月份出價八辨士一二五、進價一八七五、十一月出價八辨士一八七五、正金出一萬、而進價八辨士二五、下午九月份出價八辨士〇六二五、進價一二五、正金吸一萬、又出十二月一萬、價八辨士一二五、大通進一萬、價八辨士一八七五、台灣進九月一萬、價八辨士一二五、大通正金又出十二月二萬、價八辨士一二五、繼由三井買十月份一萬、價八辨士一二五、收市平穩、十一月出價八辨士一二五、九月份八辨士〇六二五、

▲美匯　內盤見緊、計有二五上下、交易不湧、上午九月份出價六十四元八七五、進價六十五元、十一月出價六十五元、十二月出價六十五元一二五、三井與浙江對做十一月份五萬元、價六十五元一二五、午收十一月出價六十五元、九月出價六十五元、進價六十五元、下午匯豐出九月五萬元、價六十四元八七五、收市九月份出價六十四元八七五、十一月六十五元、

▲東匯　內盤上午平軟、下午轉緊、惟[illegible]各百吸進十萬元、價六九五六二五、九月份由大通售出十、[illegible]九牛、係朝鮮買進、以後十二月份出價六九九三七九、十月份六九八一二五、故金價回高兩許、爲四十兩〇二三錢、午後三井出十月份十萬元、價六九六二五、正金買九月十萬元、價六九半、又買十月份十萬元、價六九六二五、朝鮮出九月五萬元、價六九五、午後收市十月份出價六九八一二五、十二月份出價六九八七五、下午初平、後由正金出十二月份二三十萬元、價七錢、三菱出十萬元、七〇一二五、九月份由楣客出十萬元、價六九八一二五、故金價加爲四十一兩有餘、三點左右復低、正金又出十二月份三十萬元、價七錢、華銀行對做九月份十萬元、價六九七五、又成交十二月份十萬元、價六九八七五、標金同至四十兩關口、四點以後、忽然上升、乃金價頓高、計達四十二兩有餘、華商銀行出十一月份十萬元、價七〇二五、金業中續向抓結、收市十二月份出價七〇三一二五、進價七〇一二五、市面甚爲挺秀云、

米市

米船湧到市勢益非

來船多至五十餘號、各貨大盤不能持定

▲滬北　昨日米市、因到源湧旺、依然不見轉機、況且裝到者仍以陳貨佔絕對多數、新貨則並不十分踴躍可知裡路存底、必異常豐厚、値此新穀將次登市時、亟須脫手、故盡量向外埠輪運、結果遂成供過於需、盤面日趨低落之局面、而無從挽救、據午後調査、河下存船、共有一百四五十號、比較以中次白粳居多、次羊杜尖、次蒲稻早稻、次洒變、次新粳、故市盤跌落、亦皆步一致、客尖因船米日落、交易亦不見發達、僅有少數活動而已、昨市到船、計無錫十一號、常熟六號、同里、黎里、陳墓十號、崑山二號、靖江一號、江陰三號、盛墩、北溷、揭舍等七號、周浦、青浦、角里等五號、新倉一號、立興一號、斜開總數共一千五百石、玆列價於下、新粳九元五角、又九元四角、新尖八元五角、又八元四角、杜尖九元八角半、又九元六角、又八元五角、羊尖九元九角、又九元一角半、又八元三角、變元十三元三角、又十二元一角、又十三元、白粳自十一元六角至九元五角不等、

▲滬南　昨日客帮來源、青角洒糯等稻仍屬無幾、惟松江米依極擁擠、銷場反較前昨爲遜色、市形有趨低傾向、惟小尺許、大蘆同及常錫等帮到湧貨、店胃仍取傍觀態度、是以走化甚呆、行情遂步下遊、新粳出頭雖多、但因其價廉、動頭議好、惟得暫停、蘆羊尖陳貨落令、新羊尖及河灘尖均上塌、惟數不多、未見若何需要、陰變元無榮際可言　今開常錫白粳十一元二角、次九元七角、白元十三元一角、蘆尖十一元二角、青角薄破九元七角五分、早稻九元七角、羊尖十元、新河灘尖九元六角、陳盧尖九元、陰元十二元一角、北坼船碼破九元五角、羊尖九元八角、同里陳六機破九元四角、南港早稻九元五角、廠機東新粳九元三角、船機島梧及裴樹新粳九元、南機新客尖八元五角、

公債

平交債市麻木不仁

▲本報三十日北平電　前場九六開二四五五、高二四六、收二四五、鎗十九萬五、後場開二四五五、低二四五、收二四五五、鎗十六萬、

南北貨

湘蓮跌後復升

湘蓮日前申地被漢市步跌、勢力臨鬆、然交易反覺岑寂、勢益萎靡、不料昨日漢地被利稀要索、市刀一日數提、據晚間來電、常德運徒漲每担二十兩四錢、較之前日(二十九日)漢市倏提二兩餘矣、划之申本約在三十六兩之譜、

紗花

美棉稍疲

昨(三十日)星期四紐約棉市、始以新棉有受損害報告而漲、但後以一內部預測良好、及一部分多頭了結而跌、計各月期價如下、

	現貨	一月期	三月期	五月期
十月期	一八・九〇	一八・七二	小・一二	小・一七
十二月期	一八・七六	一八・七九	小・一二	小・一二
一月期	一八・七二	一九・一五	小・一一	小・一五
十月期	九・九八	一九・九一	大・二〇	大・二一
十二月期	九・九一	一〇・五八	大・二一	大・一九

利物浦棉市

兩所紗花交割概況

昨日紗布及物品兩交易所停市履行本月期交割、玆將其概況分誌於後、

十六支人鐘新標共交割一千八百包、價一百五十五兩、總價金共四十二萬八千二百兩、

漢標交割共三萬二千一百擔、價三十三兩五錢、總價金共一百〇七萬五千三百五十兩、玆將交收兩方之牌號、分錄於下、

交方　十六支人鐘新標

牌號	數
大孚	七〇〇
溥記	五〇〇
同記	一〇〇
恆發	四〇〇
生昌	五〇
恆泰	[illegible]
德記新	[illegible]
洋口標準	[illegible]
昌記	一九〇〇
永裕	一一〇〇
大字	一三〇〇
寶記	一一六〇〇
溥記	一六〇〇
公泰	七〇〇
天隆	六三〇〇
怡隆	七〇〇
昶記	六〇〇
慎昌	四〇〇
恆德	三〇〇
公昶	六〇〇
[illegible]	[illegible]

收方

牌號	數
恆大	五〇〇
懋記	八五〇
遂發	三五〇
同	[illegible]
恆大	五〇〇
懋記	一八〇〇
寶記	一一〇〇
公泰	五一〇〇
遂記	三三〇〇
昶記	一四〇〇
恆德	一〇〇〇
長豐	一二〇〇
慎昌	[illegible]
恆昌	二〇〇
興元	[illegible]
利昌	一二〇〇
信義	五〇〇
[illegible]	[illegible]

現紗市況大可樂觀

昨日現紗走銷雖未見過分起色、但市氣非常旺盛、邇來南洋方面對於本紗需要極殷、且印度紗廠罷工已久、前聞將來甚購求現紗、爲數達六萬包、全日現紗共做開一千一百〇五包、內同行交易三百三十包、東棉洋行七十五包、各帮辦去計內地四百八十七包、寧波六十八包、廣東九十五包、汕頭三十包、廈門五包、長紗十五包、實價日紗大一兩左右、本紗漲一二錢五分至五錢、各牌紗價如下、

十六支寶	一〇六・五〇	寧波
又　雙龍	一〇六・七五	寧波
又　胭脂	一五六・〇〇	寧波
又　紅團龍	一五四・五〇	小包內地
又　藍鳳	一五三・〇〇	又
又　富貴	一五六・五〇	又
十四支紅團龍	一五二・五〇	寧波
又　金城	一五六・五〇	汕頭
十支金城	一五四・七五	同行
又　雙獅	一四一・〇〇	同行
又　金城	一四九・八〇	廈門
又　人鐘	一四一・〇〇	寧波
六支紅	一三一・五〇	又

上午市價		
二十二支金城	一八八・〇〇	寧波
十六支水月	一二五・〇〇	小包內地
又　寶	一五三・二五	廣東
十支藍鳳	一五〇・二五	小包內地
又　富貴	一五一・五〇	小包內地
又　立馬	一四五・〇〇	廣東
又　金城	一四五・〇〇	內地
又　雙龍	一四三・五〇	寧波
又　雙鹿	一四〇・〇〇	同行
又　藍鳳	一四二・五〇	九月同行
又　立馬	一四二・五〇	又
又　五	一四二・〇〇	廣東
下午市價		
十支寶	一五〇・〇〇	廣東
二十支藍鳳	一六〇・〇〇	東棉
又　五福	一六四・〇〇	廣東
又　鴻	一六〇・〇〇	九月同行
又　寶	一六〇・〇〇	九月內地
又　雲	一六一・〇〇	又
又　藍鳳	一六一・一〇	又
十二支寶	[illegible]	[illegible]

現棉廠需甚佳

昨日現棉廠胃甚佳、到貨未有、茲將開出之花價列下、

陝西花	恆和紗廠進	一〇〇〇包價三四・五〇	送廠
洛陽花	申新紗廠進	一〇〇包價三五・七五	同上
通州花	上海紗廠進	五〇〇包價三五・〇〇	十一月送廠
又	豐田紗廠進	一〇〇包價三五・〇〇	同上
靈寶花	日華紗廠進	五〇〇包價三九・〇〇	送廠
陝西花	又	五〇〇包價三四・〇〇	十一月送廠
火機花	又	一〇〇包價三三・一五	同上

雜糧

小麥津胃轉弱

▲湘贛米　昨日甬帮內地辦胃尚行、別帮相互附和、市穩平穩、計開江西機晚米四百包、價九元至八元六角、湖南機米一千包、價八元二角至七元八角二分、碎米一千二百包、價七元一角二分至〇七分、

▲黃豆　內地市家稍辦不衰、但到貨接尾、人心轉軟、市歸立定、昨開九江城門子一百包、價三兩九錢至三兩、漢口包價三兩九錢四分至八錢五分、由江子四百包、價四兩至三兩、湖南陳子一千一百包、價三兩〇三分至三兩九錢五分、黑豆一百包、價三兩七錢五分、漢口早黃一千三百包、價四兩至三兩七錢四分、

▲蠶荳　東洋帮因價已跌小、復出探辦、昨開漢口蠶豆一百七十六包、價三兩九錢五分、蕪豆一千七百包、價三兩一錢五分、蕪豆五百包、價四兩三錢至四兩、

▲紅糧　鄉莊雖辦不旺、市仍疲弱、趨勢步落、昨開大連紅糧一車、價三兩四錢一分、牛莊紅糧一車、價三兩五錢、

▲芝蔴　洋莊動胃甚微、市依平平、昨開漢口白蔴一百包、價七兩五錢六分、揚州白蔴一百包、價八兩四錢五分、

▲小麥　天津帮進胃轉弱、故市殊寞無聊、昨開漢口麥五百包、價三兩五錢、

茶市

貢熙開至百兩關外

昨日本埠各路紅綠箱茶、全市洋莊共成交二千三百三十三箱、大勢似無重大進展、惟貢熙綠茶、近日白頭行家開辦、莊貨頗形俏手、昨市婺源北鄉稜晉永茶號所製之貨、已由美昌洋行、開出價盤一百另二兩、爲空前未有之高價、但中低莊貨、僅祇俄莊協助、會獨家收辦、市盤仍紛趨疲跌、路莊珍眉、交易雖不甚旺、然市上存底竭蹶、來源有限、市面已呈平穩之勢、照理下市情觀之、綠茶似無妨礙云、

絲繭

白絲經歐銷仍滯

昨日本埠洋莊絲市仍趨疲滯、査歐美絲需仍不見轉、歐莊不敢囤積、昨祇慎餘進鷺醫牌特別條份白廠經二十包、價九百六十兩、泰和進天韻牌二十包、價一千一百兩、開利進鐵機頭一號十三至十五條份川廠經二十包、價九百二十兩、三星進ST頭二三號泗陽黃絲十包、價四百五十兩、

白絲頭日銷未衰

昨日白絲頭市面仍祇日莊動辦、法美各莊稍嫌貨價太昂、觀望不動、昨祇瀛華進絲廠湯頭五十擔、價二十八兩、

糖市

荷蘭青糖拋價暴漲

產市電訊、古巴現貨升美金三十二分之一、漲爲二・三七五、紐約期貨九月份二元四角七分、均跌一分、明年三月份二元二角六分、十二月份二元四角七分、俱漲一分、五月份二元四角七分、俱跌一分云、[illegible]貨有建帮開十月份[illegible]

進口

▲粵港　綏陽輪運到(一)大木五七三件(二)車糖二、〇三七包(三)赤糖一八七包(四)白糖八八包(五)粉絲五〇二包(六)紙二四〇件(七)蔴袋一三六件(八)草藥一四〇件(九)酯五〇瓶(十)夏布五八件(十一)藥材一三件、

▲甘州輪運到(一)紬貨二二件(二)車糖四〇五七包(三)粉絲五〇包豆子四〇〇包(五)成羅卜一一八件(六)成魚六〇二件(七)成菜一九七件(八)牛仁五〇包(九)藥材一一八件(十)土酒一三〇〇(十一)蠶絲五四件(十二)水菓九二六簍(十三)雜貨一〇件、

▲天津　泰天輪運到瓜子三七二包(二)紅棗五四包(三)杏仁三〇包(四)土酒一〇〇壜(五)洋酒三〇〇箱(六)大皮一〇件(七)藥材一六〇件(八)香菇一六包(九)土酒一〇〇〇壜(十)線毯一〇箱(十一)人布九件(十二)梨五〇〇筐(十三)冬菜三〇〇壜(十四)冬笋一〇〇〇包(十五)花生一二件(十六)水菓八、四〇〇四簍(十七)鮮甄九五箱(十八)紬子八件(十九)牛仁二九包(二十)沙參一〇件(二一)干貝一八件(二二)魚干一、五件(二三)甘草一三件、

▲福州　新濟輪運到(一)大茶一〇三一箱(二)小茶二五九箱(三)花干一五五件(四)紙頭九六〇件(五)紙箔一一〇件(六)紅米一四包(七)牛皮八件(八)洋干一二件(九)笋干二一二六件(十)上紙七一四件(十一)錫箔三七件(十二)罐頭九〇箱(十三)羌黃八件

▲青島　四川輪運到(一)水菓五七六〇簍(二)合桃一七箱(三)空瓶四五箱(四)槐米五七包(五)紅泥一一七件(六)狗皮一〇件(七)黃絲五七件(八)青矾一五九包(九)瓜子二三七包(十)花椒二二件(十一)杏仁一五九包(十二)空汽筒二五件(十三)芝蔴油一四件(十四)藥材二五件、

▲長江　鄱陽輪運到(一)黃豆一三三九包(二)菜子一〇〇包(三)藥材一四一件、何餅菜九件(五)雜貨一四件、

▲黃浦輪運到(一)茶葉二三三箱(二)桐油五四桶(三)芝蔴一八九包(四)麥粉一〇〇包(五)麥子三六八包(六)子三六包(七)蒜頭二二〇包(八)大米三〇〇包(九)黃絲一箱(十)大頭菜一八件(十一)牛皮四九件(十二)紅棗九六包(十三)豆子四九包(十四)皂酥三四二四七片(十五)苧蔴一〇三件(十六)茶葉五六箱(十七)磁器五三七件(十八)茶油一〇桶(十九)牛漆一四桶(二十)茶梗一五件(二一)桐油五〇桶(二二)皮油二七二件(二三)藥材五一件(二四)雜貨七〇件、

▲寧波　新寧興輪運到(一)聽頭笋二九箱(二)藥材二六件(三)雜貨四九件、

出口

▲天津　新康輪運去(一)神紙二一件(二)藥草四五件(三)龍竹五四件(四)藥材一百件(五)杉木四〇件(六)桐油三四桶(七)麥粉二九・五〇包(八)白竹二二六件(九)掃把八五〇件(十)磁器六六〇件(十一)石粉二五〇件(十二)土酒六四九罎(十三)蠶豆四四六包(十四)青鉛八〇件(十五)香精二二件

▲寧波　新寧興輪運去(一)大米四五〇〇八包(二)白豆一八四包(三)瓜子四〇包(四)餅五一二九〇件(五)枝干一一〇箱(六)米糠三〇件(七)芝蔴四〇包(八)牛仁五一〇包(九)白糖一〇〇包(十)牛粉一〇包(十一)布二二件、

▲寧波　甬興輪運去(一)大米九四七包(二)木鍵一〇件(三)雜貨三四件(四)瓜子一〇包(五)藥材四一件(六)赤糖一〇包(七)洋白布六四件(八)雜貨三四件

▲又　一九七箱洋布六二件(八)土布二五件(九)皮蛋四〇簍(十)菜油〇八一箱(十一)木鍵一〇件(十二)雜貨三四件

▲國外匯兌　八月念九日星期三

倫敦電匯	一先令七辨士七五
倫敦即期	一先令七辨士七五六二五
倫敦四月期	二先令七辨士七七五
(以上各合規銀一兩正)	
印度電匯	一百七十五羅比
法國電匯	六百三十法郎
紐約電匯	六十二元七五
爪哇電匯	一百五十八盾五
意國電匯	一千二百三十五利拉
瑞士電匯	三百二十六瑞郎
漢堡電匯	二百七十七馬克
(以上各合規銀一百兩正)	
香港電匯	七十三兩二三七五
(合香港洋一百元正)	
日本電匯	七十兩七五
(合日金一百元正)	
新加坡電匯	規銀八十四兩三五

▲銀行買價

倫敦即期	一先令七辨士八一二五
倫敦四月期	二先令七辨士八七五
(以上各合規銀一兩正)	
法國四月期	六百四十法郎
紐約四月期	六十三元七五
(以上各合規銀一百兩正)	

▲國內匯兌　昨日華商銀行公會報告各埠洋水如左

地名	貨幣	價格	比較
北京	銀	一〇〇一五	漲二
北京	洋	一〇〇四七	漲二
天津	銀	一〇〇一三	
天津	洋	一〇〇五五	跌一兩
漢口	洋	一〇一四	
漢口	銀	一〇一〇	
青島	洋	一〇一九	
煙台	洋	一〇〇三	
蚌埠	洋	一〇〇六	跌一元
安慶	洋	一〇〇七	跌一元
南昌	洋	一〇〇五	
九江	洋	一〇一一	
長沙	洋	一〇一九	漲一元
重慶	銀	一〇〇〇	
重慶	洋	一〇〇七	
成都	洋	一〇一〇	
成都	銀	一〇〇〇	
萬縣	洋	一〇〇五	
杭州	洋	一〇〇三	
南京	洋	一〇〇〇	
福州	洋	一〇〇一	
廈門	洋	一〇〇〇	
廣州	洋	一〇〇〇	
汕頭	洋	一〇〇六	
梧州	洋	[illegible]	
雲南	洋	[illegible]	
太原	銀	[illegible]	

▲金市 [illegible]

▲外棉電訊 紐約棉市

十月期	最大	一八・九〇
十二月期	最小	一八・七六
一月期		一八・七二
三月期		一八・七一
五月期		一八・六九
美特林現貨		一九・二五
孟買棉市		[illegible]

▲各國票價(每萬元價單位一兩)

	買價	賣價
羅布		
千元新票	二〇・五	二一・五
二百五十元	二一・五	二二・五
五百元老票	三〇	三二
五元至二十五元	九・五	一〇・五
其他各票(單位一元)		
法郎每元	〇・〇四二	〇・〇四三
新加坡每元	〇・六四	〇・六五
老頭票每元	〇・六八	〇・六九
香港票每元	〇・七二	〇・七三
花旗票每元	一・三〇	一・三二
英金票每元	一・三二	一・三三
荷蘭票每元	〇・五四	〇・五五
英金磅每	六・三〇	六・三五
美金每個	一・三三	一・三四
加大票每元	一・三二	一・三三
菲票每元	〇・六五	〇・六六
印度票每元	〇・四〇	〇・四二

▲銀洋錢市

釐別		
大條	七一八七五	
拆	一・七	
江南小洋	六・一	
廣東小洋	五・八	
銅元	二六五・〇〇〇	
衣牌	一九〇七	
角坯	一三七	
貼水	〇・〇五四	

▲銀樓飾金(單位元)

銀樓開行足赤金	五六・〇
銀樓首飾金	五六・五〇
恆孚上首飾足金	五一・七〇
恆孚首飾紋銀	五五・〇〇
銀樓新同行收進	五二・〇〇
又 飾金收進	五五・〇〇
上海大豐恆赤金收進	五二・〇〇

▲麩粉市

現貨			
八月份	[illegible]		
九月份	[illegible]		
十月份	[illegible]		
十一月份	[illegible]		
十二月份	[illegible]		
粉			
紅藍車	[illegible]	綠兵船	[illegible]
紅寶星	[illegible]	綠雙馬	[illegible]
紅雙馬	[illegible]	綠山鹿	[illegible]
紅山鹿	[illegible]	綠三星	[illegible]
紅三星	[illegible]	綠天字	[illegible]
紅天字	[illegible]	以上均大盤	

▲滬南米市(單位元)

河東新粳	一一・九〇	至一〇・六〇
常帮頂破	一一・二〇	至一一・〇〇
又 中關破	一〇・七五	至一〇・五〇
又 次破	一〇・四五	至九・七〇
又 宿變元	一三・一〇	至一二・六〇
角里泗涇稻	一〇・七〇	
又 西塘薄稻	一〇・八〇	至九・九〇
又 杜尖	一〇・〇〇	
同里杜尖	一〇・〇〇	
又 新洋尖	九・八〇	
盛澤新尖	九・九〇	
周莊新尖	九・五〇	至九・〇〇
黎里洋元	一二・〇〇	
又 白粳	一一・五〇	
北沙白粳	一一・五〇	
南滙白粳	一一・〇〇	至九・五〇
車坊白粳	一〇・八〇	
同里新尖	九・九〇	
又 新粳	九・八〇	至九・五〇

▲滬北米市(單位元)

船●頂粳	一二・六〇	石根一〇・〇〇
毛仁	一〇・二〇	石根一〇・〇〇
石仁	一〇・三〇	金根一〇・二〇
金茂	一〇・二〇	小元一〇・〇〇
●薄稻		(單位元)
旅洋	一〇・八〇	
●杜尖		(單位元)
陸西川	九・三〇	楊園九・九五
●變元		(單位元)
奚大麗	一三・三〇	高子一三・〇〇

▲雜糧市(以下單位元)

廠家戶名	名	價	數
恆興盛	大記	新●糖	[illegible]
寶豐公	利和	新標	[illegible]
新利	價	機新	[illegible]

▲證券物品交易所(標金九七八標準)

十月期 開盤	三四〇・七	三三九・七
最高	三四二・七	三三九・七
最低	三三九・八	三三九・八
收盤	三四二・四	三四一・九

▲雜糧油餅交易所(單位兩)

	前市	後市
標準新小麥 七月期 開盤	三・二〇	三・〇七
二盤	三・〇一	三・〇一
收盤	三・〇二	三・〇二
八月期 開盤	三・〇八	三・〇八
二盤	三・〇一	三・〇八
收盤	三・〇六	三・〇八
九月期 開盤	三・〇八	三・〇九
二盤	三・〇八	三・〇九
收盤	三・〇九	三・〇九
十月期 開盤	三・〇九	三・一〇
二盤	三・一〇	三・一〇
收盤	三・〇九	三・一〇
十一月期 二盤	三・〇九	三・〇九
收盤	三・〇九	三・〇九

又 早糯	七・三〇
湖南糯米	六・九〇
又 柏米	七・〇〇
漢口小麥	四・三〇
又 早黃	四・〇〇
九江黃	三・八〇
又 三羊	三・七〇
又 曲子	三・八〇
又 城門黃	三・七〇
又 黑豆	四・〇〇
明光菉豆	五・六〇
熊湖	[illegible]
漢口白蔴	[illegible]
鎮江苞米	[illegible]
牛莊紅糧	[illegible]
大連又	[illegible]

▲大連油豆餅

昨下午三點十五分鐘大連來電		
豆油 現價	三〇・九〇	
先令	一・二五〇	
大小價	[illegible]	
午時收盤	[illegible]	
下午開盤	[illegible]	
最大價	[illegible]	
八月份又	[illegible]	
九月份又	[illegible]	
十月份又	[illegible]	
十月水上午	[illegible]	

▲米麥林特現貨 一月份 [illegible]

▲茶市

牌號	茶名	件數	價
保昌	美記珍眉	[illegible]	[illegible]
恆和	家園	[illegible]	[illegible]
又	湖又	[illegible]	[illegible]
永興	天水	[illegible]	[illegible]
恆助	美吉	[illegible]	[illegible]
福裕	如玉	[illegible]	[illegible]
又	錦貢	[illegible]	[illegible]
又	祥	[illegible]	[illegible]
天祥	王者香	[illegible]	[illegible]
又	針眉	[illegible]	[illegible]

以上公升永茶棧售出

以上忠信昌茶棧售出

▲蘇州市況　八月三十日

●金銀市　赤金兌出[illegible]、收進[illegible]

●雜糧市

●麵粉市

▲杭州市況　八月三十日

●金銀市　足赤[illegible]

●錢市

▲無錫市況　八月三十日

●金銀市　赤金[illegible]、足金[illegible]

便宜產業出賣

施高塔路三層樓洋房十餘幢住客俱已居滿每月收入之租約有洋二千餘元房地一分有五畝餘房地計有五畝又北分以上分有洋房連地二十三畝左右又吳淞路底有一所樹木房屋溝渠均屬整齊路口北上有一家中國藥房大方可面談四川路三百三十號二樓泰記帳房又南京路四百三十二號張君處面洽

保和堂發明

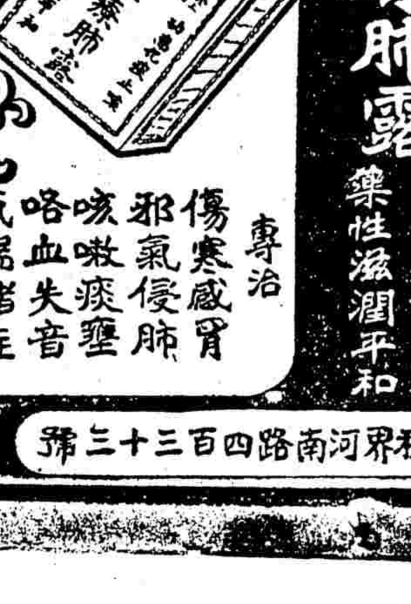

橘夏猴棗 療肺露

功能化痰止咳 藥性滋潤平和

專治 傷寒感冒 邪氣侵肺 咳嗽痰壅 咯血失音 氣喘諸症

價目 每瓶洋壹員 每打拾員

總批發上海英租界河南路四百三十二號

樂華出征馬尼拉之起身砲

六千五百觀衆看樂華
旗開得勝…五與一比
勇也李惠堂四發四中
明日再戰…後天放洋

▲●●●●●●樂華出征之种種　樂華足球隊二年來青雲直上、轉戰皆捷、去年在海上之戰績、尤爲光榮、過去之事實、早爲一般觀衆所共鑒、無待記者饒舌、該隊去夏澳洲之行、亦有良好之表演、迄乎今日、海內外足球界、幾無不知「樂華」二字、卽倫敦報紙、亦有頌揚之紀述、其能得有今日之聲譽者、李惠堂天生一副利腿、實有以助成之、然隊員之能同心一德、不生意見、則余衡之管理之力、未可抹煞、近馬尼拉鉅商林珠光君、鑒於國民革命之完成、發揚民族精神之重要、特邀樂華隊赴馬尼拉比賽、爲華僑吐氣、爲祖國增光、全部旅費、悉由林君個人捐助、樂華感其盛意、允予所請、於是調兵遣將、頗發動員、此去計戰六場、以菲島有名之勁旅爲目標、預定於十月三日返滬、參加中西兩足球會比賽、昨日之戰、乃練習性質也、身手初試、脚頭仍健、胡茄一鳴、卽將英軍迎頭痛擊、而以五與一之比、開一九二八年度勝利之先聲、亦可謂樂華出征之起身砲、該隊乘亞西亞號放洋、茲以該船於九月二日起椗、故明日下午五時、將在中華足球場再作第二次之交鋒、俾多事訓練、增進合作之功夫、

▲●●●●昨日觀衆之擁軋　自一九二七年度足球季閉幕後、各隊掩旗息鼓、於今半載、一般足球迷、均已久想過癮、聞得樂華比賽消息、球興油然而生、故皆爭相參觀、惟恐落後、把一個碩大的足球場、團團圍住、擠得水洩不通、似瘋似狂、有如此者、所售入場劵總數、凡六千二百餘張、而實到人數、當在六千五百左右也、亦云盛矣、

▲●●比賽之情形　先英軍攻門失效、樂華亦屢失良機、周旋念分鐘、李惠堂進據敵門前、戴麟經一脚送去、李卽仆地打門、首開紀錄、此球踢來甚美、英軍反陣、環攻樂華、周賢言雙手托出、得解重圍、隔十分鐘、李壽華奪球奔出、接濟右翼徐煥明、徐傳與陳虞添、陳復送還與徐、徐挑送中場、落點適中、戴麟經得之、搬傳李惠堂前、李趕上一脚、應聲再中、俄頃、戴麟經得後方之輸送、轉遞與陳虞添、造成三比零休戰之局面、次場開球、英軍進迫、數番努力、由右翼巴勃攻入一球、隨後其中堅司考德又遠射一球、頗具力道、惟觸門柱彈回、險險進去、此後樂華勢盛、英軍招架爲難、襲擊多次、卒被李惠堂憑一人之本領、衝破防線、打進一球、未幾李又得安樂生之傳球、在離門二十碼外、射進一球、成五與一之比結束、查李氏一人獨進四球、誠非易易、裁判員李思廉、

▲●●●●樂華隊陣線　㊀周賢言㊁馮運佑㊂李壽華㊃陳璞㊄梁官松（上）安樂生（下）㊅陳鎭和㊆徐煥明㊇陳虞添㊈戴麟經㊉李惠堂⑪陳秉祥

中華加入羅伯杯網球賽

▲顏榮生余文杰二人代表

上海羅伯杯國際網球賽、由上海草地網球會議決於本屆起、逐年舉行、歸草地會主管、報名已於二十九日截止、加入者有八九國、中華已選顏榮生余文杰二人爲代表、加入比賽、顏曾得本屆公開單打錦標、余則爲本年代表香港參加埠際賽之主要人物、球藝均頗出色、將來與各國名手對抗、必有一番競爭也、

今日中華之草地網球賽

中華網球會今日下午五時、在該會球場與西捕作草地賽、選手如下、㊀何家壽余文杰、㊁顏榮生郭豫瑶、㊂李惠堂梁官英、㊃梁建業劉鐙、㊄陳福瑜余田光、

大連舉行國際運動

中國選手亦須參加

世界新聞社云、南滿鐵路會社發起於九月二十三·二十四·二十五·二十七之四日間、乘大連慶祝大典之際、舉行國際六種陸上運動、推關東廳長官木下謙次郎爲委員長、現正準備一切、法國選手預定九月十日前乘西比利亞火車抵大連、該運動大會兼邀中英美俄菲各國選手參加、有遠東國際運動大會之觀、華方將由滬上若名選手數名參加、目下正在接洽中、

青年會明日舉行公開游泳賽

四川路青年會游泳池、定本禮拜六舉行公開游泳比賽、詳情已誌本報、聞該會此次之游泳比賽、係預備日後舉行萬國游泳比賽、中西人士、聚集一處、以決勝負、故此次不僅限於會員、凡國人中精於斯術者、均可參與、團體亦可加入、近日間報名者甚爲踴躍、各界人士有興者咸可加入、惟須先向該會報名、其比賽節目如下、㊀二十碼、㊁四十碼、㊂六十碼、㊃八十碼、㊄一百碼、㊅二百碼（均自由式）、㊆二十碼水底游泳、㊇六十碼背泳、㊈一百碼胸泳、㊉浮水比賽、⑪水中蹤跳、⑫替換比賽等、成績第一及總分數最多者、酌給獎品、

中華隊婦女彩占定之代賽員

後日上午、本埠萬國商團中華隊、舉行第二十三年大賽槍、其附賽之婦女彩一種、爲專備本國婦女參賽之需、賽課計分三種、共計備出二百號、所有彩資、悉充獎品、其獎額定二十四號、作十等分配、得獎姓名、三日後當可報告讀者、茲採錄昨日午刻、用抽籤法占定之代射賽員姓名、以餉閱者、（一有此記號者爲第二次抽出之賽員）

婦女姓名	代射賽員	婦女姓名	代射賽員	婦女姓名	代射賽員
馮秀芳女士	卞紹曾	李五女士	徐子美	姜海波夫人	鍾學聖
胡綺秋夫人	王國楙	潘琪小姐	蔡福康	金慶霖夫人	羅鍾瑞
胡運二小姐	王嘉綬	潘琪小姐	劉濟章	張世濤夫人	何守誠
胡圓二小姐	石金生	江黛月女士	施文潮	崇明珠小姐	盟宙同
胡愛二小姐	劉懷德	江黛月女士	汪春塗	殷志芳小姐	陳月秋
汪鴻蓀夫人	詹文禧	徐月娥小姐	張其祥	李君如女士	邵守仁
汪鴻蓀夫人	黃金聲	劉蔡貞小姐	張公祺	施家儁夫人	張鑑濤
汪鴻蓀夫人	周昌善	童妙瑛小姐	茅濟卿	施家儁夫人	王寶庭
王秀蓉女士	施家傳	何楚卿夫人	黃金聲	焦文仲夫人	石金生
王秀英女士	陳家祥	吳幼玉夫人	徐子美	焦文仲夫人	萬秉良
王玉運小姐	王國楙	茅菊芳小姐	李志森	沈瑞章士女	徐叔承
王玉明小姐	金振聲	茅聯芳小姐	楊明德	戴將才夫人	劉惠銘
丁錫堡夫人	黃國華	洪月嬌小姐	奚成美	沈素珍女士	沈海根
毛兆琳夫人	黃少安	何月英小姐	何秉誠	盛少鳴夫人	吳光華
顧鳳美女士	應聰安	劉愛蓮女士	殷志澄	戴夫人	陳時俠
顧鳳美女士	王衍慶	陳文龍夫人	何豫初	陳月秋夫人	張世濤
楊頤生夫人	李志森	陳桂英小姐	盛少鳴	蔣妙琴小姐	陳振廷
楊寶賢小姐	王嘉綬	姚維宏夫人	鄧仲箎	謝宏夫人	楊明德
沈觀寶夫人	嚴士珍	吳壽文夫人	蔡福康	錢理瀛夫人	王寶庭
沈觀寶夫人	鄧仲箎	楊秀英小姐	王桂甫	顧潤生夫人	謝宏
沈觀寶夫人	李亮父	鍾與聖夫人	王伯笙	張吉甫夫人	李壽慈
沈觀寶夫人	潘志傑	邵守仁夫人	葉宗愷	葉銘生夫人	汪鴻蓀
沈觀寶夫人	沈觀寶	邵守仁夫人	劉懷德	譚鏡汀夫人	施文潮
潘明新夫人	曹隱雲	邵守仁夫人	施秉珪	劉惠銘夫人	江輔臣
方澤夫人	余顯恩	邵守仁夫人	江輔臣	黃金聲夫人	邱伯令
張孝堅夫人	詹文禧	邵守仁夫人	葉仅千	張乃斌夫人	張乃斌
王鏡彭夫人	嚴士珍	金一青小姐	周昌善	王維淼夫人	殷信之
王雪琳小姐	焦文仲	金一青小姐	陸振廷	王者香夫人	張廷桂
王雪珍小姐	張吉甫	魏申榮夫人	姚良甫	過元慶夫人	周國祥
李壽慈夫人	楊頤生	魏琦夫人	程彝恬	王惡民夫人	余振聲
劉志雄夫人	沈繩祖	張廷桂夫人	余顯恩	袁佩芭女士	王志仁
翟蘭英女士	應晉三	張廷桂夫人	王衍慶	袁瑜貞女士	施秉珪
周國祥夫人	黃國華	施瑞英女士	王者香	袁瑤貞女士	盛少鳴
周妙慧小姐	金慶霖	經淑靜女士	王志仁	沈宗福夫人	楊文卿
蕭斌夫人	王桂甫	萬蘭英女士	何豫初	倪鳳珠小姐	戴敦華
蕭斌夫人	王汝數	鄭友仁夫人	蕭斌	陳賢廷夫人	楊根榮
王嘉綬夫人	陳文龍	張公祺夫人	吳文瀾	方韞玉女士	陳家祥
王嘉綬夫人	李玉書	黃國華夫人	吳文瀾	姚善忠夫人	朱大昭
屠鶴翠女士	劉懷德	范松夫夫人	丁鵬堡	姚善忠夫人	葉宗愷
龐韻棣女士	謝宏	范松夫夫人	丁錫堡	王康儒夫人	王汝數
邵守之夫人	張其祥	范松夫夫人	吳壽文	陳時俠夫人	錢理瀛
王月娥女士	焦文仲	范松夫夫人	楊根榮	張鑑濤夫人	鮑霄同
王月英女士	袁志鴻	范松夫夫人	王伯笙	戴太太	劉漱塵
江輔臣夫人	鍾學聖	范松夫夫人	竇應雲	沈玫雲小姐	王維蕃
江瑤娟小姐	姚良甫	范松夫夫人	奚成美	沈蓉祥夫人	邵守之
王翠鳳女士	殷企成	范松夫夫人	李玉書	高裕珍女士	錢理瀛
李瑞英小姐	邱伯安	范松夫夫人	李壽慈	鄭寶堂女士	萬秉良
黃菊生夫人	汪春塗	范松夫夫人	張乃斌	成伯瑛夫人	楊文卿
吳光華夫人	張廷桂	曹隱雲夫人	楊頤生	王蘊若女士	張公祺
顧韻琴女士	陳時俠	曹隱雲夫人	吳光華	王蘊若女士	嚴光來
奚成美夫人	鄭友仁	吳娛仙女士	張鑑濤	胡陽瑛女士	朱大昭
唐哲卿女士	周國祥	吳娛仙女士	戴敦華	何豫初夫人	沈海根
趙娵吉夫人	邵守仁	吳娛仙女士	張吉甫	崇棣華夫人	施家傳
趙蕙如小姐	袁志鴻	李志仙女士	葉仅千	蔣韞輝小姐	鄭友仁
于鏡彩夫人	沈繩祖	楊文卿夫人	殷志澄	沈維楚夫人	嚴光來
王鏡彭夫人	潘明新	楊文卿夫人	卞紹曾	童海林夫人	劉明善
徐叔承夫人	汪鴻蓀	殷信之夫人	嚴士珍	陳福疇夫人	王維安
楊明德夫人	應晉三	謝恩[illegible]小姐	潘志傑	陳聯庭夫人	應聘仁
梁迪芬女士	殷企成	吳澤夫人	程彝恬	于野璋夫人	曾善寶
陳筱陳夫人	潘明新	侯愛蓮女士	羅鍾瑞	徐再康夫人	李亮父
陳筱隣夫人	蕭斌	王佐禹夫人	劉惠銘	趙時玉夫人	沈觀善
袁志鴻夫人	吳織叔	王佐禹夫人	金慶霖	鮑成謂夫人	曾善仁
袁志鴻夫人	劉明善	王淑貞女士	吳織叔	鮑成鏘夫人	邵守之
袁佩芮女士	譚鏡江	王淑英女士	黃少安	馮月英女士	陳月秋
殷秀英女士	魏琦	袁永康夫人	魏琦	邱伯安夫人	陳文龍
張秀芳女士	殷信之	袁守玉女士	茅濟卿	劉景和夫人	吳壽文
柏彩雲女士	徐叔承	袁秀貞女士	王者香		

行將出征菲島之樂華足球隊

市一體育場網球賽續誌

▲昨日網球賽結果

江天鵬　龔振翼　勝　張克明　虞孟質　六對四　六對四
鄺耀坤　張寶華　勝　龔孟班　龔稚洛　六對○　六對一
龔天閑　龔瘦鶴　勝　王福熙　施祝期　施王棄權

▲今日網球賽秩序　㊀劉鴻綸胡華欽對袁士龍裴順發、㊁江天鵬龔振翼對王壯飛趙煥先、㊂龔孟班龔稚洛對張克明虞孟質、

電影

海上影訊

▲●●●●奇女子之劇旨　[illegible]鄭君[illegible]時、從事影事者有年、平居潛心研究劇[illegible]、自奇女子[illegible]案顧事傳布後、鄭君[illegible]其事實、編爲劇本、而獻於耐梅影片公司、楊耐梅女士以爲此自殺盛出之時、恐少踏提倡自殺與浪漫之嫌、但一閱其內容、乃知爲一悉自殺與反浪漫之劇本、其劇旨雖爲描寫美顏之痛苦、而其重心乃在揭發現社會之罪惡、於自殺問題猶功罪分明、指示瞭徹、以鼓起弱者反抗環境包圍之精神、故此劇實爲自殺潮中之晨鐘暮鼓、而於人心世道與藝術上均有極大之貢獻、耐梅以此種劇本、社會正甚缺乏、而亟須攝以遏自殺之狂流者、因卽本鄭君意而從事攝製、社會人士於該劇雖少有誤會、惟耐梅以劇旨既如是純正、現片已將竣事、一上銀幕、行見輿論翕然、謬見不攻自破、故一切皆置不顧云、

▲●●●●●泣荊花公映有期　友聯影片公司、十一次出品「泣荊花」、爲社會武俠劇、且係粵中故事之一種、經朱少泉君悉心導演、業已出版、准於陰歷七月十九日、在中央大戲院公映、主演者爲文逸民君、范雪朋女士、劇情離奇曲折、非常動看、蓋擷取粵劇原有之精華、而棄其糟粕者也、

▲●●●●●●友聯影片公司近訊　該公司以營業日見發展、特分劇務爲三組、第一組導演陳鏗然、近正開攝「大俠霍元甲」及「火燒九曲樓」、第二組導演文逸民、近正開攝「二集白蝴蝶」、第三組導演朱少泉、近正開攝程小青先生劇製之霍桑探案「舞場魅影」、新辦導具服裝數百件、工作時間、不分晝夜、該公司之精神可佩也、

▲●●●●女偵探舍身救家難　明星公司新片女偵探業經開攝、曾誌本報、昨晚該片導演張石川君召集全體演員、續行攝製、劇中胡氏女（卽女偵探）之家庭、發生劇變、以致殷實之家、幾遭破產之厄、胡氏女廣招學友、通知警視機關、共謀善後、胡蝶之胡氏女、鄭超凡之偵探長、表演均極認眞、聞該幕爲全片之關鍵、故各演員莫不謹愼將事、以求全片之絕無罅漏、結果則甚爲圓滿云、

▲●●●●●孔雀東華戲院今日開映痴情伴侶　香艷名片痴情伴侶、爲美國第一國家影片公司最新出品、由女明星勃蘭瑞蒂與男明星賈克摩霍爾合演、劇情屈折、背景更佳、定於今日起、在孔雀東華開映三日云、

戲劇

關戲（退菴）

伶界中最難得之人才爲淨角、尤以崑劇中之淨角爲更難、蘇諺有云、三年內必出一狀元、未必能出一大面、崑劇中屬於淨角之劇不過七紅八黑三和尙云、

崑劇中著名之淨角、在蘇州前有二人、一名黃松、一名張八、張本擅唱黑面、二關救青爲其劇作、後有人譖於張曰、黃松言張只能唱黑而不能唱紅、不得稱爲全材、張聞言大恚、遂竭力揣摹關戲、有志竟成、不出一年、而張亦以唱紅著矣、據云張八演關戲、每不以紅色塗面、遇演時、上裝後坐待臨場、上折將及終場時、立喝高粱八兩、以袍袖遮臉屏氣約一刻鐘、迨鑼響帘掀張從容步出、徐徐去其遮面之袍袖、則紅光滿面、天然神威、此乃張之絕技、決非他人所能仿效者、卽其演關戲、訓子與刀會不同、如演訓子、則帽上之絨球絲毫不動、以顯尊嚴、若演刀會、絨球卽顫動不已、以表威武、此因劇情不同、而演法亦各別也、

京劇中除程長庚汪桂芬均擅關戲外、在上海以演關戲著名者、在三麻子之前、尙有景四寶、景飾關公、不用硃砂塗面、乃代以北京所產之碗兒胭脂、上裝後臉如重棗、恰與書中所載無二、至於三麻子扮演關戲、動輙騎馬、座客見其賣力、亦表歡迎、然穿繡花之靴、已失典型、爲識者所不取、如趙如泉林樹森諸、更自鄶以下矣、

看了「上海一枝花」以後（芸芸）

明星劇「上海一枝花」十九號起在中央表演、這本戲是一個社會劇、牠的情節、是講到一個弱女子、因社會的壓迫、受金錢所逼迫、淪落而爲舞女、受着社會的笑罵、她的未婚夫、因此要求解除婚約、可是她是個有志氣有毅力的女子、她認定了『與其氣死不好餓死』、所以不辭艱辛、毅然脫離舞女生涯、而使她倆『破鏡重圓』、這女子眞算得『出於淤泥而不染』了、

胡蝶飾弱女子何笑花、對尊長顯出一片孝心、對友一片恭敬禮貌、自己顯出有志氣模樣、他的表情、可說絲絲入扣了、她一口流俐北平話、尤覺得可貴、鄭正秋飾笑花的未婚夫鄉下（浦東）報販田寶寶、亦莊亦諧、寶寶拖車遇笑花再入舞場、笑花拒絕的時候、他在旁悲忿不平、可是終被人家捉弄、在這時的一副滑稽態度、眞使人噴飯、譚志遠在這戲中飾笑花的祖父、他一副淡泊的樣子、簡直逼眞、王吉亭飾一個私利小人、牧師般的楊美生、淋漓盡致、其他像王獻齋的房東顧心仁、[illegible]的舞場經理周尙功等、都表演得不錯、

這戲戲中最使人難忘的、就是寶寶問房東顧心仁一句說『難道美麗的女子、都是你們富人包定了做妻妾的嗎』、這句話、非但他要問、金錢世界的窮男子、那一個不以爲這一個問題、是他們梗喉的骨呢、

申曲雜談（黃影呆）

㈣申曲之樂器

申曲之樂器、頗爲簡單、主要者爲胡琴一把、少者二把、而申曲之工尺、並無曲譜、全由琴師大半由自然、故多油腔滑調、亦有快板急板慢板之分、要成琴師、至少非有五六年之功夫不可、他如小鑼、鼓板等物、亦爲應用之樂器、在開場之先、琴師必先奏一曲、大都採用花花三弄、繼則爲打陽調、猶如說小書之開篇、開場之曲調也、是時胡琴聲中、須夾以小鑼、待表演時、唱句須和以琴音、亦有過門及唱句之分、至說白時、則樂器完全停止矣、

輪船進出口日期表

輪船出口（一）

日期	船名	公司
◀寗波班▶		
二日	寗紹	寗紹
二日	新江天	招商
卅一日	新北京	太古
卅一日	新寗紹	寗紹
◀崇海班▶		
卅一日	[illegible]靜	大達
◀通揚班▶		
卅一日	大豫	大達
卅一日	隆大	大通
一日	大吉	大達
一日	志大	大通
二日	大德	大達
二日	大慶	大達
三日	鴻大	大通
◀長江班▶		
卅一日	快利（宜昌）	招商
卅一日	[illegible]定（重慶）	太古
卅一日	德和	怡和
卅一日	江天	招商
卅一日	黃浦	太古
卅一日	聯益	太古
一日	聯金	招商
一日	大通	太古
一日	昇興	三北
三日	公和	怡和
三日	武昌	太古
三日	瑞和	怡和
三日	江順	招商
四日	盛京	太古
五日	相和（宜昌）	怡和
五日	安慶	太古
◀定海石浦海門班▶		
六日	永安	永安
六日	新寶華	永利
三日	穿山	穿山
三日	舟山	舟山
四日	平安	平安
五日	台州	台州
◀北洋班▶		
卅一日	華陽（天津）	招商
卅一日	奉天（威烟津）	太古
卅一日	綏陽（靑島）	太古
卅一日	阜生（威烟津）	[illegible]
卅一日	順利（靑島）	怡和
一日	河州（營連）	太古
二日	芝大隆（大連）	渣華
三日	山東（靑島）	太古
三日	通州（威烟津）	太古
四日	利生（威烟津）	怡和
七日	牛莊（靑島）	太古
◀南洋南華班▶		
卅一日	四川（汕港粵）	太古
一日	甘州（汕港粵）	太古
二日	金生（汕港粵）	怡和
三日	新寗（汕港粵）	太古
四日	湖北（港粵）	太古
四日	貴生（汕港粵）	怡和
五日	鎭安（厦港粵）	太古
七日	綏陽（汕港粵）	太古
◀溫州班▶		
一日	廣濟	招商
四日	海晏	招商
◀福州班▶		
四日	華安	[illegible]
◀英國倫敦班▶		
九月十一日	京雷孫	大英
念五日	格什喀	大英
十月八日	摩里亞	大英
◀爪哇班▶		
十八日	芝加冷	渣華
九月念四日	芝金朋	渣華
◀溫哥武班▶		
九月一日	俄后	昌興
十五日	亞洲皇后	昌興
◀舊金山班▶		
卅一日	傑克遜	大來
九月十四日	麥金蘭	大來
念八日	格蘭	美郵
十二日	克蘭夫倫	大來
◀西雅圖班▶		
九月八日	塔夫脫	大來
念二日	傑弗遜	大來
六日	林肯	大來
二十日	麥狄遜	美郵
◀法國馬賽班▶		
九月八日	包島斯	法郵
念二日	亞島斯	法郵
六日	淹亞得乃	法郵
二十日	史芬司	法郵
◀意國由里西雅脫班▶		
八月十四日	維尼西	意郵
十二日	里摩	意郵
◀德國亨寶班▶		
卅一日	羅特威希	美最時
卅一日	興登寶	亨寶
九月十八日	太力爾	美最時
九月九日	因米	亨寶
◀世界班▶		
九月五日	惠爾遜	大來
十九日	范白倫	大來
三日	海士	大來
十七日	柏克	大來
◀香港小呂宋班▶		
九月二日	亞洲皇后	昌興

◀輪船進口▶ ◀八月三十日▶

船名	來埠	公司
新江天	寗波	招商
新寗紹	寗波	寗紹
德和	長江	怡和
綏陸	汕頭	太古
普濟	溫州	招商
甘州	靑島	太古
廣濟	香港	大來
恒生	香港	怡和
四川	靑島	太古
鳴鶴	長江	三北
芬浦	長江	太古
麥克猻	日本	大來

滬甯滬杭滬平聯運火車時刻一覽表

滬甯路

上海開	車別	站	上海到	車別
上 6·30	滬安	上海北站開到	上 8·45	安滬
上 7·05	快車		上10·16	錫滬
上 7·25	滬常		下12·36	常滬
上 8·50	特快		下 2·15	安滬
上 9·10	慢車		下 2·56	快車
下12·10	滬安		下 4·05	特快
下12·40	快車		下 5·23	安滬
下 2·20	滬常		下 6·42	常滬
下 3·05	滬安		下 7·57	翔滬
下 6·10	滬錫		下 8·20	慢車
下 6·50	滬翔		下 8·55	快車
下11·00	夜快		上 7·00	夜快
上 7·04	滬安	南翔開	上 8·21	安滬
上 7·34	快車		上 9·49	錫滬
上 7·59	滬常		上12·03	常滬
上 9·47	慢車		下 1·50	安滬
下12·43	滬安		下 2·27	快車
下 1·08	快車		下 4·54	安滬
下 2·59	滬常		下 6·09	常滬
下 3·45	滬安		下 7·30	翔滬
下 6·42	滬錫		下 7·46	慢車
下 7·20	滬翔		下 8·31	快車
下11·32	夜快		上 6·33	夜快
上 7·27	滬安	安亭開	上 7·56	安滬
上 7·44	快車		上 9·05	錫滬
上 8·29	滬常		上11·33	常滬
上10·17	慢車		下 1·29	安滬
下 1·08	滬安		下 2·07	快車
下 1·32	快車		下 4·30	安滬
下 3·31	滬常		下 5·45	常滬
下 4·08	滬安		下 7·11	慢車
下 7·07	滬錫			
上 8·23	快車	崑山開	上 8·25	錫滬
上 8·59	滬常		上10·57	常滬
上10·01	特快		下 1·35	快車
上10·59	慢車		下 3·05	特快
下 2·07	快車		下 5·10	常滬
下 4·08	滬常		下 6·23	慢車
下 7·44	滬錫		下 7·42	快車
上 9·16	快車	蘇州開	上 7·14	錫滬
上10·05	滬常		上 9·18	常滬
上10·53	特快		下12·51	快車
下12·12	慢車		下 2·26	特快
下 2·59	快車		下 3·45	常滬
下 5·14	滬常		下 5·10	慢車
下 8·40	滬錫		下 6·51	快車
上 1·23	夜快		上 4·56	夜快
上 6·35	錫常	無錫開	上 6·00	錫滬
上10·18	快車		上 8·03	常滬
上11·15	滬常		上11·54	快車
上11·52	特快		下 1·34	特快
下 1·39	慢車		下 2·21	常滬
下 3·52	快車		下 3·47	慢車
下 6·28	滬常		下 5·47	快車
下 9·39	滬錫		下10·15	常錫
上 2·33	夜快		上 3·48	夜快
上 7·55	錫常	常州開	上 6·50	常滬
上11·21	快車		上10·44	快車
下12·23	滬常		下12·40	特快
下12·50	特快		下 1·05	常滬
下 2·54	慢車		下 2·11	慢車
下 4·55	快車		下 4·44	快車
下 7·32	滬常		下 9·11	常錫
上 3·37	夜快		上 2·41	夜快
上 9·04	錫甯	丹陽開	上 6·36	快車
上12·24	快車		上11·33	特快
下 1·46	特快		下12·51	慢車
下 4·08	慢車		下 3·37	快車
下 6·01	快車		下 7·50	甯錫
上 4·38	夜快		上 1·33	夜快
上10·08	錫甯	鎭江開	上 8·52	快車
下 1·18	快車		上10·52	特快
下 2·29	特快		上11·48	慢車
下 5·13	慢車		下 2·36	快車
下 7·01	快車		下 6·54	甯錫
上 5·24	夜快		上 0·46	夜快
下12·12	錫甯	南京到開	上 7·05	快車
下 3·03	快車		上 9·10	特快
下 3·46	特快		上 9·25	慢車
下 7·26	慢車		下12·30	快車
下 8·33	快車		下 4·35	甯錫
上 7·00	夜快		下11·30	夜快
南京到		：	南京開	

滬杭路

上海開	車別	上海到
開	◀北站▶	到
上 8·05	特	下12·10
上 9·15	慢	下 4·20
下 1·30	快	下 7·15
下 6·30	夜	下10·45
開	◀南站▶	到
上 8·15	特	上12·00
上 9·30	慢	下 4·12
下 1·40	快	下 7·07
下 6·40	夜	下10·35
開	◀松江▶	開
上 9·20	特	上11·01
上11·00	慢	下 2·48
下 2·53	快	下 5·58
下 7·45	夜	下 9·36
開	◀嘉善▶	開
上10·09	特	上10·08
下12·07	慢	下 1·35
下 3·48	快	下 4·59
下 8·38	夜	下 8·41
開	◀嘉興▶	開
上10·40	特	上 9·44
下12·49	慢	下12·57
下 4·23	快	下 4·32
下 9·10	夜	下 8·15
開	◀硤石▶	開
上11·14	特	上 9·03
下 1·40	慢	下12·03
下 5·03	快	下 3·43
下 9·44	夜	下 7·33
開	◀長安▶	開
上11·49	特	上 8·32
下 2·32	慢	上11·05
下 5·44	快	下 3·06
下10·19	夜	下 7·02
開	◀杭州▶	開
下12·45	特	上 7·40
下 4·00	慢	上 9·40
下 6·55	快	下 2·00
下11·15	夜	下 6·10
到	◀閘口▶	開
下 1·00	特	上 7·15
下 4·25	慢	上 9·05
下 7·10	快	下 1·35
下11·30	夜	下 5·45
閘口到	：	閘口開

中國旅行社
上海四川路一一四號
電話六八七四一號
本社專求旅客便利辦理國內國外旅行事務
經售車票　預定臥舖
經售船票　預定艙位
轉運行李　接送招待
代辦出洋　團體旅行
發售中外　旅行支票

滬平聯運專車

上海開	上海到
星期三開）上海北站（星期三到	
上 8·50開	下 4·05到
◀下關▶	
下 4·00到	上 7·05開
轉津浦路	轉滬寧路
◀浦口▶	
下 5·30開	上 6·20到
◀徐州▶	
下 8·16開	上 3·28開
◀蚌埠▶星期三	
下11·55開	上 0·21開
星期四◀南宿州▶	
上 3·22開	下 8·22開
◀徐州▶	
上 5·33到	下 6·00開
轉隴海路	轉津浦路
上 6·34開	下 5·33到
◀商邱▶	
上11·10開	下 2·42開
◀開封▶	
下 3·29開	上 8·28開
◀鄭州▶	
下 5·27到	上 6·10開
轉平漢路	轉隴海路
下 5·47開	上 5·46到
◀新鄉▶	
下 9·14開	上 2·35開
◀衛輝▶星期二	
下10·06開	上 1·30開
星期五◀彰德▶	
上 1·02開	下10·45開
◀馬頭鎭▶	
上 3·45開	下 8·03開
◀邯鄲▶	
上 4·28開	下 7·19開
◀順德▶	
上 7·13開	下 5·01開
◀高邑▶	
上10·14開	下 1·34開
◀石家莊▶	
下 1·33開	上10·31開
◀正定▶	
下 2·16開	上 9·32開
◀保定▶	
下 8·52開	上 5·12開
◀長辛店▶	
下11·00開	上 0·54開
星期五到）北平前門（星期一開	
下11·44到	上 0·01開
北平到	北平開

▲注意▼　此表檢閱法○凡由上海開者○均循——→向下檢○凡由南京開，閘口開．北平開者．均循←——向上檢○如檢各站時刻均依此法○

中華民國十七年八月卅一日

大約是四萬萬

夫凡

今有人焉，你和他寒暄既畢，帶便問他家裡有幾位令郎，他必定答應你一個，三個或者五個，一點也不遲疑。如果他回答你：「老兄，實在對不住得很，在下不知實情，未便亂說。不瞞你老兄說，這等芝蔴般小的事，統由內人一手照料，鄙人從不過問」。你聽到這裡，恐怕非打哈哈不可了。或者他的回答，不像那般決絕，而用不定的口氣回答你道：「大約，是三個吧，實數我不大清楚」「恐怕總在兩個以上吧」。這時，你一定同樣的會感到滑稽。

這不是太滑稽嗎？是囉。這是太滑稽了。

咱們不都是中國的主人翁嗎？主人翁不是應該明白家裡的一切事情的嗎？但是有人問你：「貴國人丁一向頗旺，可不知怎樣旺法」。你答道：「老兄，實不相瞞，鄙人不過中國國民小小的一分子，一切庶政，向不知情，所以未便亂說」。或者你回道：「大約是四萬萬吧，據說是如此，實數我並不清楚」。

這不是也很滑稽嗎？是囉，如果捫心自問一下，確乎也太滑稽了，正如人家問你的令郎幾位而你却不知實情一樣。可惜現在捫心自問的人並不多，所以也就不感得這事件之可笑了。

有人說，調查戶口是政府的責任，所以這件丟臉的事，我雖然也做主人翁，却未便負其咎。話誠然是不錯，可是要使調查戶口能夠實現，都全仗我們捫心自問。

幾位勞働家的談話

宣賢

閑着的幾位勞働家，在無意之中，碰在一處。他們都不負責任地你一句我一句的說着：

清道夫：女人，究竟比男人威風！我每天在通衢上掃拉，從眼眶裡閃過的，不知幾千幾百。坐汽車馬車的，我們不能注意到，至於步行的，要是她有七八分姿色。你就可以察訪她的聳出的屁股後面，總有幾位色迷迷的男子跟着。這大約就是滬語所謂「釘梢」？但是，我始終沒有見過女人釘男人的梢。女人的吸引身，實在可怕！

旅館茶房：女人威風嗎？我想未必。你祇知其一，不知其二；我每天在旅館裡服務，也不知見識過了多少女人，她們終被男人利用，終給男人：今天如果有誰要一個伴侶，臨時夫人，我們一召，她們都搶着來了。你說女人威風？還威在那裡？我們男人是真正的威風，要她來就來，去就去。

黃包車夫：不，也不是這樣講的，你說的，也不過女人之中的一部分的「野雞」罷了。女人，的確有一種神秘，有一種吸引力的。你看！遊戲場及酒館裡的女招待，商店上的女職員；要是這家戲館裡有女演員，遊戲場及酒館商店上有女招待，生意自然會比沒有女招待，女招待的好的。至于她的藝術和商品的好不好，就也不成問題了。我們拉車子的，也未嘗不如此，不過，因為金錢關係，不能盡我們男人應酬女人的能事罷了！總之，不論那個車夫，拉女人比拉男人，肯跑得快些。—尤其是漂亮女人。我想現在有女招待的商店，各遊戲場及酒館；有女演員的各戲館；因有女人的活招牌，能把營業驟增氣色，可見女人的吸引力是大而無可再大的了。倘然我們拉車這件行業中，女人也能夠加入，那我想生意一定大發達，祇恐怕她們一天跑到晚，沒有多大的腿力！而且收入要比我們男人拉車，倍上幾倍呢！這因為男人對女人惜會「買闆」的。像從前剃頭，不過一角小洋足了。現在給女子理髮一來，竟一元錢剃個頭的也有。倘有女子拉車，男子們自然不講價錢，極力把袋裡的錢，會放在女車夫的手上去的。不過，我們男子拉車苦煞了！

一個失業的勞働家：自然！我們男子，將來總要有沒飯吃的一日！唉像我！

對於棺材的達觀

燕珊

人的最後的結局是死，換句話說：就是人的最後的歸宿是棺材。人死後應不應和如生時牀一樣的將棺材設置得很適當以求魂魄的安適呢？這實在是一個玄秘的問題；但據一般人的眼光看起來，又好像這答案是肯定的，不是常常看見嗎？有的棺材是柏木的，有的棺材是楠木的，有的更是玻璃和什麼金屬製成的至於杉木薄板，當然在摒棄之列了，依理講呢？留意於棺材匪足見對於生的留戀太利害，實則，想透些，決不會這般小題大做了。

從前有一個秀才，他有他的棺上，署額為「獨室」，題聯為「埋愛」「待荷」；而湖詩僧小顛在他的棺上署額是「啊呀」，牀際題聯是：「老屋將傾，只管淹留何日去？」「新居未卜，不妨小住幾時來」；還有某人題他的棺材上的聯是：「一生悠忽少壯老，」「萬事脫離歸去來，」從這幾個人的聯句中，覺得他們是不以死為一回事的，並且覺得棺材的格外可親。

記得有一件故事，說某中是營商的，一天宿在某家，當他睡了將要奄瞪的時候，從堂前陳設的棺材裡起來了一個白髮老翁。那老翁緩走到他的牀前來，他怕極了，祇得假眠着。身子打寒顫得很利害。那老翁看了一會，又照舊的爬進棺材裡躺下了。他聽沒聲息，便慌忙的逃了出來，將這消息告訴人家。人家聽了，不禁都大笑起來了，他們說，那老翁是人，他因為年紀老了，所以喜歡以棺材作牀用。意思是當死時可以不以棺材為可怕的傢伙；並且，人是總有一天要進棺材的。和棺材接觸久了，便不覺得死的可怕了，』他聽了才釋然。

朋友，這也是一個很有益的故事呢！

有幸有不幸

紀靈溪市的姓族爭鬥

南木

靈溪市這個「市」字的意義；沒有和萬商雲集的上海廣州市等「市」的闊綽，這「市」是幾百家村民集合一起的一個鄉村，村中因有「幾間簡陋的商店，和幾座破舊的廟祠」；在靈溪地方一帶的居民的腦海裡，總算是它們的唯一的商業中心了；所以稱之曰「市」。姓族爭鬥，就是甲姓的一族和乙姓的一族，往往因一些小小的事故，起了極大的惡鬥，結果死的死，傷的傷。在聽慣看慣的我，也不用怎樣的驚心動魄！現在借着青光的篇幅，把個中的情形來一紀吧！

靈溪界居於浙江南部的雁蕩山；和福建北部的分水關之間東臨大海，西接高山。但交通阻滯得異令人可笑；僅距百多里的路程，也要三四天的功夫才到，所以對於文化上，大受影響；到現在還是和未開化的民族差不多。然而村民都會打拳耍棒，性極野蠻過有一句不投機的話，一件不稱意的事，馬上要大試其武藝了；比如甲姓的勝了乙姓，乙姓的族人，就以為奇恥大辱；族門的動機，便因此而生。當將門未鬥之先，雙方斷定時間地點人數。每族中有稱族長公」者為首領，召集族人，和選擇健將都由它。選中的人們；實在快樂之極。至於落選的呢，那真氣死！回家要受妻子的鄙視，並且幾天不吃飯的也有。還有一層：如果乙姓的人力不足，也可以向丙族請求援助，看看勢均力敵；於是請祖宗啦！擂祠堂鼓啦！吃上陣酒啦！一切手續完畢，才電一般的飛奔赴敵。它們爭鬥的武器：大都用那種不鹿不狗的土刀，形式非常奇怪。東裝很簡單，胸膛袒露着的也有。當雙方對峙當兒，個個怒目奮髮。頭顱異常。後方還有雄壯尖銳的鑼鼓，從旁助興。與門的人們聽樂聲的節奏；逐漸猛烈。鑼鼓急促時，祇見繞場疾馳，互相衝擊，便奮不顧身了；打得血濺肉飛，這樣劇烈競爭的結果；屍體枕籍，目不忍睹。得勝的凱旋而回；失敗的積恨而返，便專思報仇的策劃。於是把它們耕種的天職，置於度外。過了幾時重整旗鼓，如此一而再，再而三。直到現在仍是翻天覆地；就是土司威刑，也不能馴伏。所以每年中好像有成例的幾場惡門。

留滬外史

六　四大金剛　（四十五）

前駐滬法領事莫郎著　羅漢

在這個時候，很沉刻地受着感動，不能再對伊有什麼懷疑了，他就對伊密誓守約。伊傾聽着，在伊的嘴唇上微微呈半笑半嗔的神情好像有一種智慧的灼見與莫名其妙的悲哀影子隱藏在後面，人類的靈魂真不可以捉摸吓。

利合的身價是值二千兩銀子，張君，在他佈置一切之後，不久就發覺他的財源將近告竭。他就到他的伯叔處索取遺產，他們提出許多宕延的手續，他只好靜耐地等候着。另一方面，他的結婚使他的名譽受到一個重大的創擊。他自己是一位很有手段的男子，素為人家稱道的，也貼伏在一個倌人手掌之中；他的視覺不能再不錯誤了。他的運命更要播弄他一下：利合生了一場很危險的重寒熱病：伊差不多有三十多天常處於人事不省的境況。於是張君就遇處於窘困的環境中了。他私下把他的珍物與衣飾都放入典當裡去變錢，一切都消耗盡了。

就在這一天的朝晨，醫生，看見了利合的危險情形，他開了一張最後的藥方，這是非至極需要的時候往往不用的，因為代價很貴：是用若干纖微的珍珠溶在藥汁之中。

愛的花園

樂雄　良森　譯

我招認我的確愛這女人，倘若這是罪惡，我也招認。

—武棱斯

我確有所愛，可是不知愛什麼，有時愛這個，有時愛那個。

—靜立克

請你告訴我，我除了不善於戀愛之外，還有什麼做錯呢？

—奧維得

借書

丙丁

譬如我有正用，向老兄借洋一千元正，雖然情不起息，可是到了期限，總不怕我不還的。我要是到期裝做沒有這回事，老兄板着面孔來討，也是情理之常。我那裡可以來怪老兄。後來我一再爽約，甚至避面不見，老兄當然要請大律師寫哀的美敦書來，或者登在日報上，聲告在下。最後，賭在下到臨時法院去談談，這都是法律上的手續，我那敢說一個「不」字，當然，只得求老兄高抬貴手，看往日面上，緩幾天璧還老兄，不要請我吃官司，才是恩典！

現在有一件事情，和先也是個「借」，後來變做了『賴』，—也許叫做吞沒。—性質和借錢，一般無異；不過結果，則截然不同了。你要行使法律上手續，休想！你滿堆了笑臉求他寄還，休想！這是什麼一件事情？說出來一錢不值，便是讀書人的「借書」！本來借貸的發源，是本着有無相通，乃成社會，緩急無虞，是賴友朋的定義。要是我袋裡『麥克』『麥克』，借借也自不妨；何況破爛的書籍，借幾本給友朋增長智識，那有不可之理。無如我們貴國人，有一種雅人的皮氣。放翁說得好，『異書渾是借荊州』。荊州借了不還，真和借書一般。譬如我有一部二十四史：你借我三本唐書；他借我四本晉史；又一個他，借我五本五代史。到後來，有的還我二本，說一本被人家借去了；有的還我三本，說一本給老鼠拖去了；有的還我四本，說一本給小孩子扯碎了。我難道可以請他們打官司麼？尤其是小說一種書，我借與你，你借與他，他又借與他，好像郵遞一般，弄得『且聽下回分解』之下，不知究竟怎樣分解。這是喜歡買小說的朋友，個個感到的痛苦啊！我從前有一位同學，他自己不肯買書的，什麼連江陳文的小代數學，溫特華士的解析幾何學，都向我實行消費合作主義，不過實情，是在下消費獨作，他享受權利上的消費合作吧了。到如今大概已將二十年，這兩本消費合作的數學書，我的所有權，倒是久移在他的身上，好在我現下用不着這類數學書，情情願願放棄所有權，不如吞沒我的小說書的可惡吓！

不過話要說回來了；譬如在下借穿老兄的一套中山裝，或借戴一頂草帽，從此拱手再會，原璧不趙；你的損失，不是比借小說書大麼？還有，借老兄一支香烟，一根火柴，這個有去沒來的借，損失不是還要大麼？

更正

夫凡

昨日譜評內「不是飄流孤島的魯濱遜」，「不」係衍字，「遊」字乃「遜」字之誤。再「圓圓云者」一題，誤為「圓圈的云者」，合併更正。

▲徵求　七月十日及十三日青光兩張，如肯割愛，願以紅玫瑰雜誌兩冊相交換。涵信處上海商務印書館圖畫部倪綱賢收。

阿媛

我女知悉：前日來信已經收到，惟未開明地址，使我難尋。如汝有心歸來，總要來信開明地址，無論何事皆可解決，或向袁先生面洽亦可。見字火速回家。閘北三板新橋崇德里二號顯宅

上海縣註冊農商部給獎

心胃氣肝痛

當時止痛●一瓶斷根

此丸藥性溫和，男婦咸宜，專治九種心肝胃氣痛新老各症，雖多年老病百藥無效者，保於半分鐘內止痛，順氣並治肚腹痞塊反胃噯酸嘔吐腹痛等一症，無不立刻見效，馬上止痛，百試百驗，斷根永不復發，諸君如患以上各症，服他藥迄未見效或醫治未能除根者，勿再就誤，近來影射甚多，購者須留意●每瓶一元，外埠一元二分，郵費加一●寄售總發行（南京）武定橋大油坊巷陳寓（厦門）中法藥房（寧波）三德洋行（漢口）歆生路龍泉池口（武昌）芝蔴嶺劉有餘堂　上海海寧路鑄金公所東邊渭安坊同仁醫藥所總發行　電話北三四七八

吳良材水晶眼鏡老號　小東門內馬姚弄轉角

今選文

嚴嵩妻話鈴山堂事

樊山

分宜諸牒至今存。夫婦賢愚及弟昆。仲子如爺長如母。一門梟鳳判藍蕃。（世蕃兄名世藍家居不仕）

頭白分宜老負恩。閨中無復斷釵存。君看許允虧賢婦。粟粥猶能保子孫。

挽徐仲可先生

黃頌

客冬哭缶廬。涵園驚繼逝。相望百日間。君復謝人世。眷思淞社游。琴尊倏迢遞。依依樸訥姿。落落江海際。卜居喜幽深。植援早鳴地。閑庭喪霜花。寂寞見高致。過從野溪旁。倚樹共沉憩。夕陽看西沈。人世入危涕。相知託忘年。暑綠閱三歲。銅柱話南交。什事如夢寐。慨慷磨盾心。老餘著書銳。卷頭領刦火餘。田水足師事。詹言高處寒。涉筆生哀厲。苦吟意士文。吞聲落葉製。筆札亂酒簾。量稿月寸計。皋牢鶴萬殊。侯鯖同一例。俯仰斗室中。瑟叢慰佗傺。年來抱危疾。關懷困砭劑。假假支離形。歲首猶及記。絮停級芳筏。君也獨後至。東稿如春蒲。採懷雜名刺。衙杯詢粵風。瑣屑逮肴胾。安知庚客聊。泚筆不停綴。當時詫怪迂。回思畢嫵媚。別來未淹旬。竟爾幽明異。匪衍撫遺篇。虎愚不忍睇。季月正多悲。一瀉寢門淚。

自題湖堂小景

前人

山崖捞熱好追涼。禪榻光陰結夏忙。一碧平蕪天萬里。雲時淸夢穩溪堂。

和散原文見示之作元韻

前人

急雨暄江似去年。獨憐忍淚醉看天。四時但覺循環盡。萬事從渠曲尺眠。刦罅詩篇酬憤惋。夜闌燈火伴南莛。枕盆爛熳尋鄉夢。一夕歸心繞日邊。

寄在東杭州

陶冶公

幸喜江山有主人。中山一脈此精神。南來簞饘迎師凱。北去弓刀蕩寇塵。燕市月吟增客感。武林雨話憶情親。當途正重廉能選。何可湖漁隱此身。

和冶公北平次韻

陶在東

烈士吾宗大有人（謂煥卿）宇區混一武斯神。猶聞北道紓兵主。漫為西風鄣扇塵。陸地龍蛇期勿起。江湖魚鳥久相親。寶文字句堪民膈。何事圭裳苦束身。

老馬吟

疑我

老馬老馬非凡駒。渥洼神種骨相殊。胡為垂耳悴且癯。燕昭臺前集萬馬。千夫雜選顧者無。吁嗟乎。安得伯樂一顧傾雙臚。據鞍執策驅長途。

珠香玉笑說申園

陸家鳥

申園自開幕以來。荏苒光陰。瞬將彌月。初易。營業之盛。不亞明園。滬上士女。對于賽狗賭博之熱烈。可謂極矣。茲各界有反對禁止之說。則賽狗時與有風雨飄飄之險。一重公案。不知如何了結也。前日（念四日）星期五。為申園第八屆賽狗之期。車水馬龍。盛極一時。約計有一二萬人。則竟可與開幕三日相伯仲。豈日來秋熱燠蒸。彼嚐歡迎之熱烈。亦隨之增高歟。爰將場中花絮。筆錄如次。

▲狗手帕大揩狗頭　申園吸引顧客方針。着重于迎合社會心理。如贈送絹扇也。化裝品也。是夕更新翻花樣贈送蔴紗手帕。惟祇限於女客。可謂尊重女權之先聲哉。一般嬌飾婦女。得此珍若拱璧。嫣然倩笑。帕上繪有狗樣。精神飽滿。英英有生氣。亦宣傳之妙法也。敝友于君。熱而向其梅妹索之拭汗。佘笑曰。是眞狗手帕大揩狗頭矣。聞者咸為葫蘆不止。而于君非特不以為忤。且曰。妙手招來。都成妙諦。可謂寬宏大量之人矣。

▲又是張一號頭獎　人之購辦搖彩票者。對於百號以內之小號頭。每每不為重視。追論十號以內矣。至於初之一號。尤為人所勿喜。蓋總無如此之巧合也。自某次賽狗。明園出有一號頭獎以來。衆皆引為奇事。其迷信之觀念。總不能為此打破。故人之見一號票。皆望望然去之。不願購辦。詎料此次申園賽狗在第四次時。忽亦搖出一號之得獎號碼。全場咄咄稱怪。詫為罕覯。及五狗經賽歸來。格裡志梯夜奪得錦標回。於是一號之搖彩票。竟為頭獎。（按一號票即為格裡志梯夜。）某甲無意中獲得千餘百金。可謂財神高照哉。而「明一申」之一號頭獎。遙遙相對。抑亦可謂獨有偶矣。

▲再來一個怪號頭　第五次為五百碼跳欄。人皆以黃明道夫人所養之皮而為最有得勝希望。其搖彩票為三百十五號。尚有雪兒浮一狗。則不及皮而成績之佳。其搖彩號碼為四百號。亦怪事也。蓋乎數不常經見。料想又為雪兒得購乎。不謂事出非常。雪兒浮竟捷居首位。皮而因不慎躉足。屈居第二。真乃奇哉怪也。人以接連奇事。應運而生。愈謂申園趣事多。

▲明星顆顆透光明　中國電影明星中。對於賽狗興趣之熱烈者。有張慧冲王潔倫阮玲玉數人。王抑且亦豢狗角逐申園也。其餘宣景琳亦時與其夫婿王季梅君同蒞狗場。但杜宇殷明珠賢伉儷。亦常蹤蹟到來。形形色色。不勝枚舉。是夕到者亦殊夥。興高采烈。頗形快意。而人每見此明星。亦舉其奇眼以覘望焉。明星魔力。何其大哉。一笑。

世界珍聞

（續）

▲魚藏酒　美國人禁酒。法令雖嚴。然終不能絕。其夾帶方法頗縝密。近美國紐傑賽州。有大批酒運入。忽為警探所查獲。其夾帶之法。將酒裝入扁瓶中。藏之魚腹中以輸入。亦可謂想入非非矣。

▲兩回日沒處　佛月女士　英吉利司脫拉地方。有一小村。名曰喇脘。其西有山。夕陽一去。全村暗黑。戶戶皆燈。然非眞夜也。蓋經一小時後。則太陽復自山裂處而出。滿照全村。無須燈火。越三十分鐘。始入眞夜云。

孽海濤

（六三）

秦瘦鷗

▲第六回　苦筆耕寒士求官　援政柄軍閥黷武

話說—快樂園報屁股的編輯孤蝶先生在虎豹會席上演說滑稽預言。引得一位大塊頭記者大笑之下。一交跌成八脚朝天。這「八脚朝天」四個字掇在一起。讀者看了。也許茫然不解。其實連人帶椅跌將下去。豈非八脚。為何。說起這位大塊頭記者。做書的不免又要翹翹大姆指。贊他一聲好傢伙。原來此公原藉姑蘇。貴姓是「鮑魚之肆」的鮑字。這一個姓眞不雅。好潔之士見了。只怕竟要掩鼻而過。所以他也深有自知之明。不論在報館裡做稿子。或替小書坊做小說。序名「嘯天」之上。從不冠以尊姓。他最初確曾隨着父兄房長用過「十載寒窗」的苦功。也會進過考場。只是命中不得早顯。連唱了幾齣脫軸好戲。履試不售。再想懸樑刺股。死命掘他一下。那知科舉驟廢。接着滿清亡國。秀才舉人。一槪變成了不値錢的古董。鮑嘯天大驚之後。繼以大喜。慌忙剪掉髮辮。不住口的高談起革命來。可是那時候投機份子的名詞既未發明。革命黨又不省人隨便加入。鮑嘯天雖每天出去奔走呼號。擠着一條木板櫈。搶搶奪奪的到處演講。民政廳也蹟不進。地方自治會也挨不上。反落得一個「鳳凰簫」的綽號。結果却一無所獲。原來其時他的肌肉尙夠不到小康的程度。混身瘦得筋露骨出。長度倒不低。站遠些兒望他。眞像一枝臨風靑竹。又因他語音低細。幽若洞簫。蘇州人本多善於挖空心思。遂公議送他一個綽號。叫做鳳凰簫。鮑嘯天勉强拜領下來。初想鳳凰簫這件東西。雖無生氣。却實自古就有個弄玉吹簫。其後一班紅粉佳人。也都視為閨中良伴。豈福倒狠不淺。後來仔細想想。究覺好好一個人。為屬了這類雅號。總是不成體統。於是冲冠一怒。決計閉門謝客。在家安享靑菜白飯。不再問安。給人家賣笑料。

義犬救主記

戰广

杭縣孝女鄉之周村地僻人稀。全村烟灶僅十餘具。各不相連。村分裡外中隔土阜。有袁姓婦獨家居裡村夫經商於外。家中祗一六齡幼女平日家事全賴父兄料理。蓋母家甚邇。相距僅里許耳。今庚舊歷新年。外村某姓家忽來二牙婆。牙婆除捉牙出外又兼抽牌算命。以是村中婦女咸集而問津。袁氏婦是日以事適外村。故亦與焉。已而婦返家。不旋踵而二牙婆亦來婦家門首高喊算命捉牙出矣。遂半月。一日傍晚天濛濛雨。二牙婆突來婦家借宿。婦初婉言拒絕。嗣以牙婆苦苦哀求。迺允之。令彼等睡於灶間榻上。蓋婦之居室僅矮小之平屋三間。一廚房。一廳事。一臥室也。婦家有一犬。黃而良。守夜夙勤。畜之十年矣。每晚閉。臥門外。是夜則伏于室中。臨睡。婦叱之出。犬若不聞。逐之不動。擊之不吠。遂聽之。夜過半。婦在夢中被犬聲驚醒。啟眸微視。見房中有火而二牙婆立床前揭帳。婦大驚。急問彼等何為。牙婆不答。即以絮塞婦口。並將婦舁出床外。褫去褻衣。縛於凳上。當牙婆入房時。犬即向之狂吠。及婦口被塞。犬怒目張牙撲噬牙婆。牙婆遂執棒逐犬於門外。犬既出。即奔至婦母家。對大門狂吠。並以首觸門。婦父聞聲。起而啟窗視之。見係女家犬異之。遂呼家人起。下樓開門。犬即入室。以前足跪地。嗚嗚而泣。旋以口牽人衣。衆驚訝。知必有故。迺謂犬曰。如汝主人家有故。汝趣前行。為吾等引導。犬即出。立堦下等候。婦父遂偕二子及三工人隨犬馳往。途中相戒勿聲。蓋恐婦家有所戒備聞聲而遁也。既至。傾聽室內寂焉無聲。而犬自去屋後。由桑樹上躍入後墻。於是衆人以肩為梯。踰墻而進者三人。餘則守候大門。三人既入。見婦裸體綁仰面臥凳上。二牙婆一坐婦側。一右手提一汲桶。桶中置有沸水。左手執一毛巾由廚房至臥室。二牙婆見有人至。即拔關圖遁。三人睹狀。知非善類。乃大呼捉匪。於是內外兜捕。二牙婆遂就擒焉。翌日送就近警所。轉解省垣法辦。蓋袁氏婦身懷六甲。已五閱月矣。半月前已為牙婆窺悉。是日牙婆來婦家藉借宿為名。以圖摩打婦胎。幸婦之父兄馳至。彼等尚未下手。故婦得免於害。至牙婆之所以尙未下手者。因摩打胎嬰。須用沸水。其時天冷。煮水使沸。頗費時刻也。雖然。微斯犬。則婦之父兄烏得而知之。而婦又烏得不遭毒手哉。夫牙婆强行打胎之舉。吾鄉素有此說。然予以為妄。不圖今竟見諸實事。吁。世道衰微。人心很惡。一至於此。可不懼哉。然而予為此文。非欲以謀財害命之事告諸閱者。實以袁氏之犬能乞援救主。義勇可嘉。足以維人心而挽末俗。用特紀之耳。

演聯珠

（再續）

陶在東

▲蓋聞雨疾風霾。崇朝而原狀復。春分冬至。四時而百物生。是以姦不近情。矯飾斷難持久。公大無我。譴刑且見為恩。

▲蓋聞黃泉而適裸國。毋乃失宜。鐘鼓而享爰居。時曰不智。是以轉潤於遼。無救涸轍之魚。陳義雖高。何喻避風之鳥。

▲蓋聞張一目之羅。不能得鳥。發千鈞之弩。豈為射鼷。是以門下十科。必多途以進士。司馬九伐。不得已而用兵。

▲蓋聞郢客徽聲。曲高則和寡。齊虜布被。土修則謗興。是以藐姑射之一仙。我以知稀而貴。馴天龍之八部。道因魔丈而高。

▲蓋聞抱冰握炭。仇恥雪而沼吳成。攘夷尊王。知行合而倒幕。是以戀鼻史蹟。酷似勾踐君臣。明治人才。半得陽明學問。

▲蓋聞血骨成分。雲礽衍而恩養殺。土地原素。金備合而價格生。是以改造天下之父母心。公鬼育於院。先復古時之游牧制。耕者有其田。

紀巴黎神秘之印花黨

玆公

巴黎約翰週報。近載有「神秘之印花黨」一則。事情確甚奇特。神秘不可思議。轟動一時。譯之以寄青光。

▲觸目驚心之大佈告　巴黎各大報。近日連續發現奇特之廣告。佔極大篇幅。右方上角。悉有一極大之標記。為一張嘴吐舌之怪面容。並有VF二字母嵌在中間。後面註明「大法國改造社會黨佈告」字樣。其文大致謂該黨求改造社會而立。採用神秘之法術。極力剷除缺乏之良心問題之社會蠹蟲為目的。以補救法律之所不及等類語。或為恫嚇之語。故一覽有曖昧事者。無不憂心汲汲也。

▲不可思議之印花術　自該種佈告發現後。即有巴黎人士。絡繹被該黨印花。如富商麥倫氏及鐵路站長鈕白氏等。皆於不知不覺間。左手背上。忽印有紫色標記。其狀宛如報紙上之標記。而寫字檯上或壁上。皆有 TheCare （意謂留意）二字。字或紅或白。皆極駭人注意。且謂是日麥倫氏寸步未出其私邸。亦未曾覺有人觸及其手印從何來。眞不可思議矣。

▲藥水消印隨消隨生　此種紫色標記。一經印上。雖百洗不能稍退。凡被印者乃皆紛紛謀諸醫生。初皆搖首謝絕。後有某醫士發明。用其藥塗上。立即消退。惟最奇者。為退後數小時。其花仍現出如故。不知係天然自現。抑為又經該黨重印使然。不知底蘊也。

▲偵探究查險報非命　政府因該黨如此行為。恐有越法行為發生。且對於地方治安。有所妨碍。故禁止各報館再登該種佈告。且派官家偵探朗登氏。究查該黨行動。前日正遇該黨開秘密會議。朗登得訊往。見紛紛入內者。有男有女。年皆約二三十歲左右。共有數百人之多。朗登氏因見幷無嚴密之稽查。因混入其間。見為一極大之議事廳。後聞鈴振而開始議事。各各就座。然後有一稽查者。依次一一問數語。皆出示銀質之徽章一片。朗登氏知將破露。遂暗按手槍。稽查究問。答以半途遺失。至此稽查者即欲逐之出。而其中忽有人識之。知其為公家偵探。全會皆亂。欲以繩縛之。而朗登氏即開手槍。然寡不敵衆。卒為縛住。並以棉塞其口。而彼等遂紛紛散。後由偵探隊入內救脫。而早已鴉雀無聲矣。

▲曖昧人士驚心碎胆　無論紳商各界人士。自有該會以來。皆有驚心碎胆之概。不敢再任意欺人。深恐紫色標記之來也。而已有標記者。凡一行一路。稍涉曖昧者。立即有警告。書壁上。或桌上。觸目皆是也。

▲改過自新標記立退　凡印有該黨標記之男女。倘確能聽彼之警告。改過自新。一洗往昔之曖昧行為者。該黨亦立即知之。即能為之洗去標記。不再現出。惟洗去亦不為其人所知。在不知不覺間。與標記之來時同。亦為奇矣。

舞台劇

天蟾舞臺

高百歲　劉奎官　劉漢臣　麒麟童　小楊月樓　王芸芳

龍鳳帕（七本）（八本）　鵲橋相會（全部）

榮記大舞臺

價目注意　七角　五角　四角　三角　二角

孟麗君

（二本金龍寶釵）

林記更新舞台

周劉韓陳張筱筱筱王劉邱劉蔡

翠鳳鳳佩韻菊香月冠喜治斌桂

蘭卿奎卿紅樓紅紅影鳳雲見卿

牛郎（八時登場）織女（八時登場）

丹桂第一台

小杜劉陳　劉　安　蓋小雪孟

七新天河配（全部）　開天闢地

共舞台

鳴田潤培麟崑芳寶云奎

（五六七八本地藏王）

廣舞臺

（日）（配新愛國）（夜）（佳名劇）

痴心兒女　捨身報國

金陵大戲院（南京城內姚家巷口）

張王修周汪劉汪張郭黃

（全本雙蝴蝶）

南京金陵大世界舞臺（下關）

王潘王王　郭　張　花張金王

雲百雅豔　玉蓉婉雲　鳳鈺豔永

（趙子龍招親）

南京大舞臺

全班合演　父子會

張少岩　葛文　張培南知　劉昇馬　趙雲鵬

遊藝場

小世界乾坤京劇場

蔡陳王金單　唐明皇　遊地府

小世界女子新劇場

（日戲）紅顏薄命　（夜戲）頭本珍珠塔

小世界影戲場

中國佳片　可憐一婦人

新新花園

偵探長片　社會名片　精神團

怪聲海波　醋風

新新花園新聲大京班

頭二三本　鐵公雞

新新花園鐘社

（日戲）癡女子心　（夜戲）香豔親王

大世界大京班

楊家將

大世界新樂府崑劇

釧記王姬　釵別霸　五　十貫

大世界尚樂新劇場

王王蕭胡　王　汪　王王張張

雲心中安美玉優游豔能琴玉　白羅山（日戲）　風塵奇俠（夜戲）

大世界天韻集南方歌劇

（日戲）劉香女　（夜戲）失羅帕

大世界越劇場紹興文戲

王永春

（日戲）葵花配　（夜戲）後本秦雪梅

大世界魔術新劇

科天影

魔術愛美新劇　（日戲）女律師　（夜戲）頭本半張小照

先施屋頂樂園

國產影片　孟麗君　前情

排練純熟　即日起演　日夜開映

永安天韻樓

露天影戲　真假千金　大京班　華車挑　鳳儀班

神仙世界女子京戲

神仙世界紹興文戲

（日戲）雙金花　（夜戲）前本合同紙

神仙世界男女新劇

（日戲）金玉奴　（夜戲）上本刁劉氏

電影院

中央大戲院

毛劍佩主演

怪女郎

新中央戲院

周文珠主演

金錢之王

恩派亞戲院

王意明主演

二度梅

卡德大戲院

黎明暉主演

意中人

萬國大戲院

文逸民導演　范雪朋主演

江湖情俠

世界大戲院

王元龍　張美玉主演

荒唐劍客

中華大戲院

陳玉梅主演

尋父遇仙記　小羅漢

武昌大戲院

著名武俠歷險名片

飛機大盜

通俗影戲院

機關偵探鉅片　上下集（十大本）

英雄奇案

新愛倫戲院

哪吒出世

本院首先開映

共和影戲院

可怕的紅光

另加笑片二本

南京影戲院

羅蘭傑作　二集

羅蘭歷險記

南京中央電影院

唐伯虎點秋香

價目　日戲四角　夜戲六角

杭州影戲院

馬介甫　大破唐州　高

光陸大戲院

THE CAPITOL

午後三時五時半九時一刻開映三次

描寫攝影場的秘密的寫真浪漫劇

電影明星

安德妮本遜女士傑作

明星恨史

用寫實的方式，寫攝影場裏男女演員的秘密。風流淒豔之中，隱然寓宗法社會無形的判罰。同時又在極力地表現靈肉的鬥爭。使人們稍許了解一點兒人生的神祕。人生到底是神祕的。然而你們神祕的焦點卻在這兒！在這齣影戲的描寫裏。你們要曉得麼？請早惠臨。

加映教育畫片及愛爾蘭歌片助興

MAJESTIC 大華露天影戲園

靜安寺路戈登路口今晚九時一刻開演

（如遇天雨當夜在夏令配克戲院開映）

小說家腦中理想之滑稽劇

名義夫妻

夜戲券價一元一元五角

APOLLO 愛普廬影戲院

新進笑匠　聯合主演

雙雄奪寡

價目

ORIENT 東華大戲院

屋頂影場

香艷愛情巨片

癡情伴侶

價目仍舊

上海大戲院

今天日夜同映

得一九二六年第一獎金牌的

軍事愛情巨片

拍拉蒙公司最榮譽的出品

著名明星郎科爾曼等傑作

萬世流芳

價目

奧迪安大戲院

時間　下午五時半九時一刻

琵琶黛妮兒女士主演

社會香艷浪漫愛情名劇

修甲女郎

價目

北京大戲院

北京路貴州路口　電話中央七四一〇

名震世界之亨利金導演傑作

胭脂淚

又名（母之心）

聯美影片公司出品◉十一大本一次演完

價目

百星大戲院

今日三時五時半九時一刻開映

公主與優伶

月宮大戲院

捲土重來醫學名片

衛生常識

每場加映滑稽佳片

滑稽大會串　游藝大會

卡爾登影戲院

時間　下午三時　五時半　九時

著丑最丹主的稽漫大笑

名生尼近演滑浪愛情劇

閙…[illegible]

虹口大戲院

乍浦路鴨綠路口

不日開映　空前唯一戰事鉅片

戰地鵑聲

價目　頭等四角　二等二角　幼童減半　日夜一律

扶陽固本丸

▲療治神經衰弱系症

▲救濟性缺乏交快感

上海寧波路　各省香廬皆有出售

生發製信封